



# LES Rencontres 2014 du Développement Social

# “ ÉDITO ”

Cet ouvrage présente les actions qui nous ont été proposées dans le cadre des 2<sup>ème</sup> Rencontres du Développement Social.

Lors de la remise des prix de l'année dernière vous nous avez fait partager votre enthousiasme et votre dynamisme. Aujourd'hui, vous êtes 115 associations, organismes, services municipaux à concourir et nous saluons les 20 nouveaux participants qui nous ont rejoint.

Conscients de l'importance de vos actions dans l'animation de la vie locale et l'expression de la solidarité de proximité, nous soutenons de longue date avec les équipes de l'APES, vos initiatives. Nous nouons un dialogue continu avec l'ensemble des acteurs qui comme vous contribuent à la vitalité économique, sociale et culturelle des territoires ou nous sommes présents.

Cette année, le jury a été unanime vis-à-vis des actions très innovantes, voire expérimentales liées aux enjeux locaux : l'équilibre alimentaire des 18-25, la place particulière du pain dans les déchets, l'intergénérationnel, la force du partenariat local à la formation des gardiens confrontés aux conduites toxicomanes...

Vos projets portent toujours les valeurs de l'engagement, de la responsabilité, du partage et contribuent à l'amélioration de vie de nos locataires. L'originalité et la diversité de vos actions apportent une valeur ajoutée sociétale utile à nos résidents.

Valoriser vos actions est pour nous fondamental.



Antoine Pinel  
Directeur Général de l'OGIF



Pascal Van Laethem  
Directeur Général de France habitation



# SOMMAIRE

<b>LES Lauréats</b> .....	1
<b>AGOIE</b> .....	3
<i>La rénovation de jardins privés</i>	
<b>ASSOCIATION SPORTIVE ET CULTURELLE COLLEGE NELSON MANDELA</b> .....	4
<i>Cap Brésil 2014</i>	
<b>ESPACES ET LUMIERES</b> .....	5
<i>Comment parler aux enfants pour qu'ils écoutent</i>	
<b>FOYER DES JEUNES TRAVAILLEURS DES 7 MARES</b> .....	6
<i>Bio-Divers-Cité</i>	
<b>LES VOISINES DU LUTH</b> .....	7
<i>Fais toi beau, tu sors ! »</i>	
<b>REGIE DE QUARTIER SADDAKA</b> .....	8
<i>Le grand détournement du pain</i>	
<b>COMME AU BON VIEUX TEMPS</b> .....	9
<i>Le saint Leu'Chaud</i>	
<b>COORDINATION TOXICOMANIES</b> .....	10
<i>Former les gardiens aux conduites toxicomanes</i>	
<b>GRANDIR ENSEMBLE 92</b> .....	11
<i>Développer les échanges des familles, renforcer le lien des générations du Vallona</i>	
<b>PIERREFITTE FOOTBALL CLUB</b> .....	12
<i>Cap au Brésil</i>	
<b>PROGRAMME DE REUSSITE EDUCATIVE</b> .....	13
<i>Papothèques à l'école</i>	

<b>LES PARTICIPANTS</b> <i>France habitation</i> .....	15
<b>ACR INSERTION</b> .....	17
<i>Le jardin pédagogique</i>	
<b>ACR PREVENTION</b> .....	18
<i>Un chantier jeunes pour améliorer le cadre de vie</i>	
<b>ACSA</b> .....	19
<i>La création d'une épicerie solidaire</i>	
<b>AFEV</b> .....	20
<i>Quartiers libres à l'université</i>	
<b>AIDE</b> .....	21
<i>Atelier photos – jeunes artistes</i>	
<b>AIGUILLAGE</b> .....	22
<i>Les chantiers insertion</i>	
<b>ALLEGRO</b> .....	23
<i>La réalisation de tableaux en 3 Dimensions</i>	
<b>ALLIANCE PREVENTION</b> .....	24
<i>Les instants «Tricothé»</i>	
<b>AMICALE DES LOCATAIRES « LES 4 ESCALIERS »</b> .....	25
<i>Animations conviviales par l'amicale</i>	
<b>AMICALE DES LOCATAIRES « LA LUTECE »</b> .....	26
<i>Le social au pied de l'immeuble</i>	
<b>AMICALE DES LOCATAIRES</b> .....	27
<i>Profitons de la résidence</i>	
<b>AMICALE DES LOCATAIRES</b> .....	28
<i>Brocantes et animations pour les enfants</i>	
<b>AMILOL</b> .....	29
<i>Passage de témoin</i>	

<b>ANIM&amp;CO</b> .....	30
<i>Viens jouer</i>	
<b>ANIMATION DE QUARTIER - CCAS</b> .....	31
<i>Finance ton BAFA</i>	
<b>APA FOURNIER</b> .....	32
<i>La culture pour tous</i>	
<b>AP SIS</b> .....	33
<i>Chantier-vacance à Vaunières</i>	
<b>ASSOCIATION CULTURE ET ALPHABETISATION</b> .....	34
<i>Informatique et alphabétisation à la résidence de la Coudraie</i>	
<b>ASSOCIATION DES FEMMES SUD SAHARIENNE</b> .....	35
<i>De fil en aiguille</i>	
<b>ASTI</b> .....	36
<i>Au programme : sorties culturelles</i>	
<b>ATELIER D'ART</b> .....	37
<i>Les bords de Marne en peinture</i>	
<b>AU RENDEZ-VOUS DES SENIORS</b> .....	38
<i>Le bistrot des mots</i>	
<b>CENTRE DE FORMATION AVERROES</b> .....	39
<i>La langue des signes française</i>	
<b>CEFIL</b> .....	40
<i>Création de jardinières</i>	
<b>CENTRE SOCIAL EMPREINTE</b> .....	41
<i>Loisirs en famille</i>	
<b>CENTRE SOCIAL ET CULTUREL ANETTE MORO</b> .....	42
<i>Embellissons notre quartier</i>	
<b>CENTRE SOCIAL « LA LUTECE »</b> .....	43
<i>Une fresque pour la journée de la femme</i>	

<b>CENTRE SOCIAL MUNICIPAL « LES NOELS »</b> .....	<b>44</b>
<i>Création d'un comité d'usagers</i>	
<b>CENTRE SOCIAL LOUISE MICHEL (Asnières sur Seine)</b> .....	<b>45</b>
<i>Regards d'habitants sur la rénovation urbaine des Hauts d'Asnières</i>	
<b>CENTRE SOCIAL LOUISE MICHEL (Neuilly sur Marne)</b> .....	<b>46</b>
<i>Les savoirs partagés</i>	
<b>CENTRE SOCIAL MUNICIPAL « ESPACE EIFFEL »</b> .....	<b>47</b>
<i>L'espace Eiffel</i>	
<b>CENTRE SOCIAL MUNICIPAL (Elancourt)</b> .....	<b>48</b>
<i>Fête de quartier des 7 Mares</i>	
<b>CENTRE SOCIOCULTUREL « LA SOUCOUBE »</b> .....	<b>49</b>
<i>Aux pieds de la dalle, avec vue sur les rotondes</i>	
<b>CITYZEN MOMES</b> .....	<b>50</b>
<i>Faire rencontrer les générations</i>	
<b>CLEMO</b> .....	<b>51</b>
<i>Le CLEMO des Fresnoys</i>	
<b>CLUB LOISIRS 67</b> .....	<b>52</b>
<i>Village Ney</i>	
<b>COCK PROD</b> .....	<b>53</b>
<i>Un sourire, un gouter pour la nouvelle année</i>	
<b>CONSEIL DE FAMILLE FREYCINET</b> .....	<b>54</b>
<i>Rencontres conviviales</i>	
<b>CONTROLE Z</b> .....	<b>55</b>
<i>La parole des habitants au cœur du quartier</i>	
<b>CULTURE 2 +</b> .....	<b>56</b>
<i>Papothèque avec les familles</i>	
<b>DANSE DE JOIE</b> .....	<b>57</b>
<i>Danse et joie</i>	

<b>DECHETS D'ARTS</b> .....	58
Déchets d'Arts	
<b>GRAINS DE SOLEIL</b> .....	59
Cap vers le bac	
<b>JOIE DE VIVRE AUX CERISIERS</b> .....	60
Des cerises aux Cerisiers	
<b>L'AVENIR EST A NOUS</b> .....	61
<i>Les jeunes en mouvement</i>	
<b>LA BONNE TARTINE</b> .....	62
<i>Hummm, La bonne tartine !</i>	
<b>LA COURTE ECHELLE</b> .....	63
<i>Réussir sa scolarité</i>	
<b>LA CROIX ROUGE</b> .....	64
<i>Donnons un sens à leur peine</i>	
<b>LA JOIE DE LIRE</b> .....	65
<i>J'aime lire !</i>	
<b>LA PEPINIERE MATHIS</b> .....	66
<i>Une pépinière associative</i>	
<b>LE JARDIN DU PRE</b> .....	67
<i>Jardins partagés</i>	
<b>LECTURE NOMADE</b> .....	68
<i>La p'tite aire de lecture</i>	
<b>LES JOYEUX RESIDENTS</b> .....	69
<i>Activités des joyeux résidents</i>	
<b>CENTRE SOCIOCULTUREL DES LOUVRAIS – AQUAREL</b> .....	70
<i>Fête de quartier « la mer »</i>	
<b>LOCATAIRES EN ACTION</b> .....	71
<i>Vacances en famille</i>	



<b>LU DOTHEQUE - CCAS</b> .....	<b>72</b>
<i>Jouons ensemble, petits et grands</i>	
<b>MAISON POUR TOUS</b> .....	<b>73</b>
<i>Permanences d'écrivain public à la Boule</i>	
<b>ASSOCIATION D'AMITIE MEUNIER POITOU</b> .....	<b>74</b>
<i>Création d'une mascotte</i>	
<b>MJC RELIEF</b> .....	<b>75</b>
<i>La pelote urbaine</i>	
<b>MJC – MAISON DE LA CITE</b> .....	<b>76</b>
<i>Le restau des « effet'mères »</i>	
<b>MUZIK A VENIR</b> .....	<b>77</b>
<i>Atelier d'écriture musicale</i>	
<b>NATURE EN PARTAGE</b> .....	<b>78</b>
<i>Vive le jardinage à l'école</i>	
<b>PARELIE</b> .....	<b>79</b>
<i>Mon quartier en couleur</i>	
<b>PLAINE COMMUNE</b> .....	<b>80</b>
<i>Le jardin soleil de la médiathèque</i>	
<b>PLEIN GRES</b> .....	<b>81</b>
<i>Promotion sociale et accueil de jeunes enfants</i>	
<b>PLUR'ART</b> .....	<b>82</b>
<i>Décors sur jardinières</i>	
<b>PLURIEL 94 (Valenton)</b> .....	<b>83</b>
<i>Chantier éducatif</i>	
<b>PLURIEL 94 (Créteil)</b> .....	<b>84</b>
<i>Séjour d'échanges solidaires à M'BOUR</i>	
<b>QUARTIER DE SOLEIL</b> .....	<b>85</b>
<i>Cuisine, couture, coiffure</i>	

<b>REGIE DE QUARTIERS DE LA GALATHÉE</b> .....	<b>86</b>
<i>Création d'une bricothèque</i>	
<b>RELIEF</b> .....	<b>87</b>
<i>Film mémoire du square Vitruve</i>	
<b>RESEAU D'ECHANGES RECIPROQUES DES SAVOIRS</b> .....	<b>88</b>
<i>Echange et partage ta culture</i>	
<b>SAUVE UN ENFANT POUR UN EURO</b> .....	<b>89</b>
<i>Maraude sociale junior</i>	
<b>SAUVEGARDE 95 (Eragny)</b> .....	<b>90</b>
<i>Embellit ton quartier</i>	
<b>SAUVEGARDE 95 (Pontoise)</b> .....	<b>91</b>
<i>Sauvegardons l'espace doré</i>	
<b>SERVICE JEUNESSE</b> .....	<b>92</b>
<i>Chantier de Solidarité International à HOA MA (CAN THO)</i>	
<b>SOLEIL SAINT BLAISE</b> .....	<b>93</b>
<i>La culture pour tous</i>	
<i>Les Participants</i> <b>OGIF/SNR</b> .....	<b>95</b>
<b>A PRENDS TON VELO</b> .....	<b>97</b>
<i>Démocratiser la pratique du vélo</i>	
<b>AFEV</b> .....	<b>98</b>
<i>Rencontres intergénérationnelles : l'image et le rail</i>	
<b>ASSOCIATION DES FAMILLES</b> .....	<b>99</b>
<i>Atelier pâtisserie et cuisine du monde</i>	
<b>ASSOCIATION DES FEMMES MEDIATRICES</b> .....	<b>100</b>
<i>Un brin d'herbe partagé</i>	

<b>ATEFE</b> .....	101
<i>Actions conviviales et plantations</i>	
<b>BOUQUET DE LOISIRS</b> .....	102
<i>Création d'activités de loisirs sur le Pont de Pierre</i>	
<b>CENTRE SOCIAL DES QUATRE CHEMINS</b> .....	103
<i>Marches exploratoires</i>	
<b>CENTRE SOCIAL LE VILLAGE</b> .....	104
<i>Les graines du Bonheur</i>	
<b>CENTRE SOCIAL ET CULTUREL DE L'ORME AU CHARRON</b> .....	105
<i>Soutien aux projets vacances des familles</i>	
<b>COMPAGNIE SIRENES</b> .....	106
<i>La femme mystérieuse</i>	
<b>CRISTOL'LUDO</b> .....	107
<i>Fête mondiale du jeu</i>	
<b>EDI REPERES</b> .....	108
<i>Chantiers d'embellissement</i>	
<b>ESPOIR CFDJ</b> .....	109
<i>Le sport comme outil vers la socialisation</i>	
<b>GLDBO</b> .....	110
<i>Escapades</i>	
<b>LA CLEF DES MOTS</b> .....	111
<i>Cours de chinois et de français pour tous</i>	
<b>LA VIE TRANQUILLE</b> .....	112
<i>Mieux vivre chez soi</i>	
<b>LE SOLEIL DE LA LANGUE ARABE</b> .....	113
<i>Cours de langue arabe et activités sportives</i>	
<b>CENTRE SOCIOCULTUREL « LES PORTES DU MIDI »</b> .....	114
<i>Fête de l'environnement</i>	

<b>MAISON DE QUARTIER GAMBETTA</b> .....	115
<i>The street rev'olution</i>	
<b>MAISON DE QUARTIER ROMAIN ROLLAND</b> .....	116
<i>Femmes pluriels</i>	
<b>MEDIATION INSERTION FORMATION</b> .....	117
<i>Réalisation de chantiers d'insertion second-œuvre du bâtiment</i>	
<b>MENAGE 95</b> .....	118
<i>Insertion par l'activité économique de public en difficulté</i>	
<b>MUSIK A VENIR</b> .....	119
<i>Loisirs, devoirs et dîners</i>	
<b>RESEA 2P</b> .....	120
<i>Les petits déjeuners du pôle Noé</i>	
<b>CENTRE SOCIOCULTUREL ROSA PARKS</b> .....	121
<i>Coup de pouce pour les devoirs</i>	
<b>SERVICE DE PREVENTION SPECIALISEE SEAY</b> .....	122
<i>Le signe de la convivialité</i>	
<b>STRUCTURE DE PROXIMITE</b> .....	123
<i>Fête de la structure de proximité</i>	
<b>RETOUR EN IMAGE SUR <i>Les rencontres 2013</i></b> .....	125





**LES** *Lauréats*





# “ LA RÉNOVATION DE JARDINS PRIVATIFS ”

## PAR AGOIE

L'association A.G.O.I.E. porte depuis 2004 un chantier d'insertion « Bâtiment second œuvre/ Espaces verts » pour un public de jeunes (18 à 25 ans) n'ayant ni qualification, ni expérience professionnelle, Ces jeunes, orientés par des partenaires, sont salariés par l'association pour une durée de 24 mois maximum à hauteur de 24 heures par semaine.



Les objectifs du chantier d'insertion sont :

- la résolution de problématiques sociales constituant un frein à l'insertion professionnelle,
- l'acquisition de savoir-être et de savoir-faire utiles à la vie en société,
- la définition d'un projet professionnel, l'accès à une formation ou à l'emploi.

Depuis 2005, notre chantier d'insertion effectue des réaménagements de jardins des locataires de la Résidence des Martelets, patrimoine de France habitation à Cergy-Saint-Christophe.

Ce projet d'insertion vise au maintien d'un cadre de vie agréable de la résidence par une bonne appropriation des locataires des jardins locatifs rénovés, en lien avec l'amicale des locataires et l'Apes.

Les locataires bénéficiant de ce service adhèrent à une charte qui les engage, une fois leur jardin réaménagé, à l'entretenir pour préserver une bonne image du site.



Parallèlement à ce travail, une outithèque est mise à la disposition des locataires qui peuvent emprunter le matériel « espaces verts » nécessaire pour l'entretien de leur jardin.



Concernant les travaux, l'association recueille les désirs et besoins des familles dont les jardins vont être réaménagés.

170 rue du Général de Gaulle  
95370 MONTIGNY LES CORMEILLES  
Président : Michel DUBOIS  
Tél : 01.34.50.95.61 / E-mail : agoie\_chantiers@yahoo.fr



# “ CAP BRÉSIL 2014 ”

PAR **ASSOCIATION SPORTIVE ET CULTURELLE DU COLLEGE NELSON MANDELA**

Le collège Nelson Mandela est un collège ZEP (Zone d'Éducation Prioritaire) de 600 élèves au Blanc-Mesnil, en Seine-Saint-Denis.



Depuis 15 ans, existe une classe football à horaires aménagés. Loïc Szerdahelyi, professeur d'EPS, a suivi de très près l'une de ces classes de la 6<sup>ème</sup> à la 4<sup>ème</sup>. Devant le succès de ce dispositif qui privilégie l'effort scolaire et sportif, intégrant certains élèves décrocheurs au sein d'un système valorisant, l'idée d'un rêve incroyable a germé d'emmener cette classe au Brésil pour la Coupe du Monde de Football, en juin 2014.

Depuis septembre 2012, le collège vit ainsi au rythme de CAP BRÉSIL 2014 !

Depuis la rentrée 2012, des ateliers pédagogiques, animés par des professeurs et

des partenaires extérieurs, sont ainsi destinés à l'ensemble des élèves suivant trois axes éducatifs :

- Le projet « Citoyenneté/mixité », valorisant des pratiques innovantes d'égalité entre les sexes,
- Le projet « Reporters en herbe », dédié aux questions du journalisme (écrit, photographié et filmé),
- Le projet « Classe Foot », centré sur l'accrochage/raccrochage scolaire par le sport.



L'objectif n'est pas de partir jouer aux supporters (même si nous irons voir l'équipe de France !) mais de réaliser, tels de jeunes sociologues en herbe, un film-reportage écrit, photographié et filmé qui répond à la question : Quels sont les



regards des hommes et des femmes, des filles et des garçons, de toutes nationalités, sur la Coupe du Monde de Football ?

Formés au journalisme, aux questions de la mixité et de la citoyenneté dans le monde, les élèves pourront découvrir non pas une culture, mais plusieurs modes culturels convergeant vers le partage d'une même passion : le football, capable de rassembler plusieurs nations !



11 allée des Droits de l'Homme  
93150 LE BLANC MESNIL  
Présidente : Mme ROGER  
Tél : 01.48.67.68.73 / E-mail 0930611j@ac-creteil.fr



# “ COMMENT PARLER AUX ENFANTS ” POUR QU’ILS ECOUTENT

## PAR **ESPACES ET LUMIERES**

L’association Espaces et Lumières est un acteur de la vie associative de la commune de Pontoise. Elle a été fondée en 2007 dans le but d’apporter une contribution dans le domaine de l’éducation au sein de la commune.



Depuis 2013, l’association Espaces et Lumières organise une formation destinée aux parents et aux adultes qui désirent améliorer la communication avec leurs enfants sur la commune de Pontoise. Cette formation est basée sur l’utilisation de la méthode d’Adèle Faber et Eline Mazlish « Comment parler aux enfants pour qu’ils écoutent ».

L’atelier vise la découverte et l’apprentissage des méthodes de communication, simples et efficaces, permettant de réduire les tensions et cultiver le bonheur au sein des familles.

7 thèmes sont abordés lors de 7 rencontres hebdomadaires de 2h30. Le groupe est limité à 10 personnes.

Quelques exemples de thèmes :

- Comment s’y prendre avec les sentiments négatifs de l’enfant, ses frustrations, sa déception, sa colère et sa tristesse...
- Comment susciter chez l’enfant le désir de coopérer pour qu’il prenne part aux tâches et activités de la vie quotidienne sans révolte ni dispute...



Cette action s’inscrit dans le cadre du dispositif REEAP 95. Elle est réalisée en partenariat avec la CAF du Val d’Oise, l’Etat (à travers le dispositif CUCS) et la commune de Pontoise.

9 place Joseph de Guignes  
95300 PONTOISE  
Président : Ait Khouya MHAMED  
Tél : 09.81.18.18.57 / E.mail : espaces\_lumieres@yahoo.fr



# “ BIO-DIVERS-CITE ”

## PAR **FOYER DES JEUNES TRAVAILLEURS DES 7 MARES**

Le FJT des 7 Mares est une association disposant de 125 places en logements diffus et d'un accompagnement social individualisé pour les 18/25 ans en décohabitation volontaire, involontaire, ainsi qu'en mobilité économique. La mission essentielle de la structure est l'insertion par le logement.

Partant d'un constat de terrain. Nous avons repéré deux problématiques pour notre public en insertion :

- la « malbouffe »
- les difficultés d'accès à l'alimentation de première nécessité.



Nous avons eu l'idée de proposer à nos résidents des paniers de fruits et légumes biologiques via une structure de production maraîchère locale.

La mise en place de ce partenariat durable entre le FJT et la structure d'insertion



« les jardins de Cocagnes » a eu pour finalité de lier l'équilibre alimentaire à l'équilibre budgétaire. Mais aussi de rendre les bénéficiaires « acteurs » de leur hygiène de vie.

Cela a permis de développer la créativité des personnes en les amenant à cuisiner un contenu imposé.

En fonction des saisons, le contenu des paniers évolue. L'été est la saison propice aux salades. Le FJT souhaite continuer cette action en s'adressant à un public plus élargi et, notamment, à l'ensemble des habitants du quartier des 7 Mares afin de favoriser la convivialité.

La richesse de ce projet est de faire participer des personnes avec certaines difficultés à un projet humain ainsi qu'à l'économie locale de leur territoire.



1 rue des Tritons  
78990 ELANCOURT  
Président : M. VASSENAIX  
Tél : 01.30.13.01.30 / E-mail : [contact@fjt7mares.fr](mailto:contact@fjt7mares.fr)



# “ FAIS TOI BEAU, TU SORS ! ”

## PAR LES VOISINES DU LUTH

Créée en avril 2013 par un groupe de femmes du quartier du Luth à Gennevilliers, l'association Les Voisines du Luth a ouvert son local en février 2014, suite à sa mise en peinture dans le cadre d'un chantier éducatif avec le Club de Prévention PAGE.



Ce projet a été mis en œuvre à partir du constat suivant : certains habitants du quartier et de la ville n'ont pas, ou plus aujourd'hui, les moyens de se rendre au restaurant. Cela a des conséquences non négligeables sur les relations sociales de ces personnes.

L'association a donc imaginé l'installation d'un espace restaurant solidaire dans le local deux fois par mois. Le prix du repas est de 2 euros. Cet espace restaurant est ouvert à tous afin de favoriser une certaine



mixité sociale. Il faut également souligner que le service est réalisé par des jeunes du quartier en difficulté afin qu'ils prennent confiance et soient valorisés dans un travail.

L'ouverture du restaurant a eu lieu le 20 mars 2014. 20 personnes (14 à 80 ans) ont pu savourer un menu concocté sur le thème de l'Inde (Samossa, poulet Massala, ...). Le repas a été particulièrement apprécié par les convives qui avaient réservé leurs places.

Par ailleurs, l'association est à l'origine de l'installation d'un jardin partagé sur le foncier de France habitation. Une partie des récoltes serviront au restaurant.



15 bd Beaumarchais  
92230 GENNEVILLIERS  
Présidente : Isabelle BAKIR  
Tél : 06.77.34.41.67 / E-mail : voisinesduluth@gmail.com



# “ LE GRAND DETOURNEMENT DU PAIN ”

PAR **COLLECTIF MIEUX VIVRE ENSEMBLE**

Le collectif de partenaires «Mieux Vivre Ensemble» créé en 2008 autour d'un projet commun : Mobiliser les habitants et les sensibiliser au respect du cadre de vie. Il réunit trois bailleurs sociaux (Emmaüs Habitat, France habitation/APES, et Logement Francilien), les services municipaux, les services délégués de l'État, les associations de quartiers, les centres sociaux et des habitants référents.



Ce collectif a identifié un problème récurrent : la présence de pain sur les espaces extérieurs. Après une première mise en place d'une collecte de pain de 2009 à 2011, le projet a été relancé en 2013 et



élargi aux problématiques de prévention des déchets. En juin 2013, une éco-animatrice a été recrutée par le biais de la régie de quartier Saddaka, association présente dans les quartiers Nord d'Aulnay-sous-Bois depuis 20 ans.

L'éco-animatrice coordonne, avec l'appui des partenaires, deux démarches complémentaires :

- la collecte hebdomadaire de pain rassis, qui est acheminé vers une ferme pédagogique. Mise en place en septembre, la collecte (50 à 100 litres par semaine sur la résidence Jupiter de France habitation) a déjà permis une diminution de la présence de pain sur les espaces extérieurs.
- des actions de sensibilisation à la réduction des déchets : atelier cuisine anti-gaspi, élaboration d'un guide des recettes à partir du pain avec les habitants, d'un observatoire du gaspillage alimentaire...

L'objectif final est de réduire la quantité de pain collecté. Ce projet est financé pour une durée de 3 ans par de nombreux partenaires (bailleurs, Conseil régional, SYCTOM, SITOM93, ville, ACSE...)

Régie de quartier SADDAKA

21 chemin de Roissy-en France - 93600 AULNAY-SOUS-BOIS

Eco-animatrice : Cynthia ROULIN

Tél : 06.22.69.33.22 - E.mail : [cynthiaroulin.saddaka@gmail.com](mailto:cynthiaroulin.saddaka@gmail.com)



# “ LE SAINT LEU’CHAUD ”

## PAR COMME AU BON VIEUX TEMPS

L’association Comme Au Bon Vieux Temps a été créée le 4 avril 2008 par des jeunes du quartier Saint Leu à Villetaneuse. En 2013, une nouvelle équipe a repris les rênes de l’association avec l’objectif, notamment, de redynamiser le quartier et de favoriser le dialogue entre les habitants du quartier, en particulier entre les jeunes et les adultes car un climat de tensions s’est peu à peu installé.



Le « Saint Leu’Chaud » est la première action de ce projet global. Nombre de jeunes se rassemblent dans les halls d’immeubles dès le début de l’hiver, ce qui entraîne des tensions entre jeunes et habitants. Ayant grandi dans ce quartier, les membres de l’association ont décidé de servir de relais intergénérationnel.

Le projet « Saint Leu’Chaud » consiste à réunir les habitants, jeunes et moins jeunes, dans les halls, autour d’une boisson chaude afin de créer du lien et de renouer le dialogue entre les habitants.

Les différents partenaires (Amicale des locataires, APES, OGIF et France habitation, les services municipaux, le club de prévention spécialisée) ont aidé à réunir un maximum d’habitants car chacun les connaît à sa façon.

Le premier Saint Leu’Chaud, organisé le 10 janvier 2014, fut un grand succès. Des échanges entre jeunes et anciens sont nés, une population très variée s’est déplacée grâce au travail des différents partenaires. Un quatrième Saint Leu’Chaud est actuellement en préparation.

Ce projet permet en outre de renforcer les partenariats autour d’une action commune.



114 route de St Leu  
93430 VILLETANEUSE

Président : Siraman SACKO

Tél : 06.63.39.55.33 / E-mail : siraman.sacko@hotmail.fr



# “ FORMER LES GARDIENS ” AUX CONDUITES TOXICOMANES

PAR **COORDINATION TOXICOMANIES**



Le projet a été initié par l'EDL La Chapelle dans le 18<sup>ème</sup> suite à un diagnostic de Gestion Urbaine de Proximité. Le quartier de Porte de la Chapelle est un secteur confronté aux répercussions de la vente et de la consommation de produits psychoactifs. L'EDL a alors fait appel à Coordination Toxicomanies pour intervenir sur ce territoire.

Cette association assure une mission de médiation sociale qui intervient sur les problèmes liés aux drogues et leurs répercussions dans les quartiers.

Sa connaissance de cette problématique en fait un partenaire idéal pour assurer et animer un programme de formation à

destination du personnel de proximité des bailleurs sociaux (gardien, agents d'entretien) afin de les soutenir dans leur mission de Gestion Urbaine de Proximité. L'OGIF (bailleur privé) a intégré ce dispositif à la demande de l'EDL 18<sup>ème</sup>, par le biais de l'APES.

Cette formation sera animée par l'association Coordination Toxicomanies.

L'objectif premier de cette formation est de faciliter les interventions des agents intervenant dans les espaces privés et publics identifiés, comme des lieux de passages et/ou de stagnation de personnes consommatrices de drogues, impliquées ou non dans le trafic de proximité.

Les formations auront une base commune, mais les ressources locales présentées seront spécifiques aux territoires.

L'idée est de permettre un échange d'expériences sur un même secteur d'intervention aux problématiques communes, de favoriser l'inter-connaissance entre gardiens de bailleurs différents, pouvant ouvrir d'autres perspectives comme par exemple, l'envie de partager



d'autres problématiques communes et de mieux connaître certaines ressources locales.

Elle vise aussi à maximiser le savoir-faire et le savoir-être des gardiens face à cet environnement difficile.



46 rue Custine

75018 PARIS

Président : Jean BLOCQUAUX

Tél : 01.53.28.08.89 / E-mail : [infos@coordtox.org](mailto:infos@coordtox.org)







# DÉVELOPPER LE LIEN SOCIAL AU VALLONA



## PAR **GRANDIR ENSEMBLE 92**

Issue de la rencontre de quatre résidentes du Vallona, l'association Grandir Ensemble 92 est née en 2013 avec l'ambition de faire vivre le quartier Préfecture à Nanterre (très fréquenté sur les horaires de bureau mais vide en soirée et les week-ends), pour ne plus le considérer comme un lieu de résidence temporaire mais comme un quartier où l'on peut et veut se projeter dans l'avenir. Ainsi, Grandir Ensemble 92 a pour objectif de favoriser et développer les liens de proximité entre les habitants

en proposant des activités périscolaires (artistiques, manuelles, scientifiques, d'accompagnement scolaire...), en encourageant l'acquisition de langues étrangères, en organisant diverses activités sportives, culturelles et en réduisant l'isolement des personnes âgées.

Depuis novembre, l'association propose ainsi à une soixantaine de bénéficiaires :

- des cours de langues aux enfants :  
cours d'anglais et arabe littéraire

- des cours de musique aux enfants :  
solfège et de piano,  
- des ateliers contes et jeux de société qui permettent la rencontre et l'échange,  
- un stage intensif d'anglais,  
- l'organisation d'une brocante,  
- une sortie familiale au Festival des Arènes de Nanterre,

L'association a de nombreux autres projets pour développer le lien social et la vie de la résidence et, plus généralement, du quartier.



2 rue Salvador Allende  
92000 NANTERRE  
Présidente : Ouafaa CHERRAT  
Tél : 06.58.36.23.23 / E-mail : grandirensemble92@gmail.com



# “ CAP AU BRESIL ”

## PAR PIERREFITTE FOOTBALL CLUB

En 2012, la ville de Pierrefitte et l'association « Pierrefitte football club » ont accueilli 22 joueurs, 4 membres de l'équipe technique et 1 artiste du Club Santa Cruz. En 2013, les joueurs de Santa Cruz ont été accueillis au Portugal par un club de football amateur local. Ainsi, depuis 2 ans, ces 3 clubs ont établi des relations régulières.



Parallèlement à ce projet, l'APES a mené un projet de chantier éducatif sur le patrimoine de l'OGIF 2013. Face aux succès de l'opération, les bailleurs Pierrefittois (OSICA, Plaine commune habitat, OGIF) ont décidé de mener un projet inter bailleur de chantiers éducatifs. Les chantiers sont programmés sur l'année 2014 et les subventions perçues

participeront au financement du projet CAP BRESIL.

Le projet « CAP BRESIL » repose sur un séjour au Brésil chez l'habitant du 17 juin au 4 juillet 2014, les jeunes pourront ainsi appréhender la notion de l'autre, la culture brésilienne et les notions du vivre ensemble. Par ailleurs, ils assisteront à la Coupe du Monde au Brésil.

Enfin, afin de valoriser l'initiative et permettre aux autres Pierrefittois restés à Pierrefitte de profiter de l'évènement, les jeunes auront en charge la réalisation d'un documentaire qui relatera l'intégralité du projet.



Complexe sportif Roger Fréville  
89 rue Nungesser et Coli - 93380 PIERREFITTE  
Président : Bilali CAMARA  
Tél : 06.15.53.88.96 / E-mail : bilali@hotmail.fr



# “ PAPOTHÈQUES À L'ÉCOLE ”

## PAR PROGRAMME DE REUSSITE EDUCATIVE



Le Programme de Réussite Educative est un dispositif Politique de la Ville subventionné par l'Acsé, la Région et la Ville. Mis en place depuis 2005, il est implanté au cœur du quartier Dame Blanche Ouest à Garges-les-Gonesse dans un appartement de l'OGIF. Ce dispositif reçoit les familles individuellement autour des questions éducatives et scolaires. L'objectif est de favoriser



l'égalité des chances en agissant sur l'environnement scolaire, social et familial de l'enfant.

Le PRE est composé d'une équipe de 5 personnes (psychologue, éducatrice spécialisée, spécialiste en science de l'éducation, coordonnatrice, assistante).

Des réunions permettent aux parents de s'exprimer sur leurs représentations et leurs attentes de l'école avec l'aide d'un interprète. Ces attentes sont prises en compte par les enseignants qui vont en tenir compte dans l'enseignement des pré-requis fondamentaux et ainsi, assurer la réussite des élèves.

Les retours des parents et des écoles sont très positifs :

- Les parents se sentent accueillis, écoutés et pris en compte dans la scolarité de



leurs enfants. Ils s'autorisent davantage à jouer un rôle dans celle-ci.

- L'école apprécie la mobilisation importante des parents et comprend mieux leur manque de repères par rapport au système scolaire.



8 place de l'Hôtel de Ville  
95140 GARGES LES GONESSE  
Président CCAS : Maurice LEFEBRE  
Tél : 01.34.53.32.00 / E-mail : lefebrem@villedegarges.com

OGIF



*Les Participants*

**FRANCE HABITATION**



# “ LE JARDIN ” PÉDAGOGIQUE

PAR **ACR ATELIER D'INSERTION**

L'association ACR (AGIR COMBATTRE REUNIR) créée en 1978, a pour but de lutter contre l'exclusion, notamment des personnes en difficulté, et de favoriser leur insertion sociale et professionnelle.

L'association ACR fonde son action sur des valeurs partagées par ses membres, ses administrateurs, ses adhérents, son équipe de cadres et ses salariés.

- l'association ACR gère :
- un pôle Hébergement,
- un pôle Administratif et Financier,
- un pôle IAEF – (Insertion par l'Activité Economique et par la Formation),
- et un pôle Insertion qui porte cinq chantiers d'insertion :

Un chantier Peinture & Rénovation à Poissy, trois jardins maraîchers (Conflans, les Mureaux et Cergy Pontoise), un chantier couture-repassage-retouche « Fripes et Chapeaux ».

En plus des jardins maraîchers, un jardin pédagogique a été créé dans le cadre des ateliers d'insertion.

L'idée serait de confectionner un épouvantail.

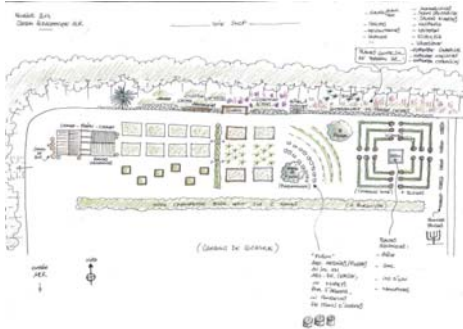

Elle œuvre pour une société plus solidaire et plus humaine, l'exigence d'engagement vis-à-vis des personnes accueillies, le respect des différences et de la dignité de chacun, le respect de la liberté des personnes.

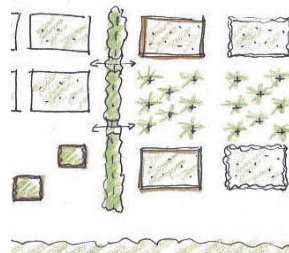

"FORUM"  
AVEC ARDOISES / PIERRES  
AU SOL EN  
ARC. DE, CERCLE,  
OU MURETS  
POUR S'ASSEoir,  
OU RONDELES  
DE TRONCS D'ARBRES

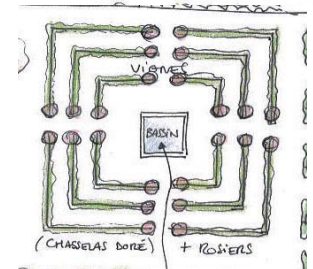

72 rue Désiré Clément – BP 90308  
78703 CONFLANS STE HONORINE  
Présidente : Françoise LEGER  
Tél : 01.39.19.80.03 / E-mail : contact@acr.asso.fr

# “ UN CHANTIER JEUNES POUR AMÉLIORER LE CADRE DE VIE ”

PAR **ACR PREVENTION SPECIALISEE**



L'association ACR a pour but de lutter contre l'exclusion des jeunes et des adultes en difficulté et de favoriser leur insertion sociale et professionnelle. Le Service de Prévention Spécialisée d'ACR a pour mission d'accompagner vers l'autonomie les jeunes conflanais de 13 à 25 ans confrontés à des difficultés dans leur quotidien : scolarité, formation, emploi, hébergement, environnement familial, démarches administratives,

justice, santé, isolement. Le chantier éducatif est un des supports utilisés par les éducateurs et éducatrices pour atteindre ces objectifs.

La dégradation du patio de la résidence «Van Gogh» à Conflans Sainte Honorine sur le patrimoine de France habitation nécessitait une rénovation. Les relations partenariales qui lient France habitation et ACR ont permis de conjuguer utilité

sociale, développement social local, amélioration du cadre de vie et projet professionnel.

Ce chantier prévention-insertion s'est déroulé du lundi 28 octobre au jeudi 31 octobre 2013.

Il a ainsi été proposé à 4 jeunes de 17 et 18 ans de remettre en état ce patio, ils ont été accompagnés par deux encadrants techniques de l'entreprise d'insertion BATIVIE et deux éducateurs d'ACR.

Par le travail réalisé, les participants ont montré leur capacité d'investissement dans l'amélioration de leur cadre de vie et ont pu ainsi bénéficier d'un regard nouvellement bienveillant des habitants du quartier. Cette ouverture sur le monde du travail et un premier salaire leur ont permis de prendre conscience de leur propre valeur et d'améliorer le regard des habitants sur la jeunesse en général. L'implication de jeunes habitant la résidence favorise le respect pour le travail accompli et entraîne le développement durable de l'amélioration de l'habitat.

7 rue Désiré Clément  
78700 CONFLANS STE HONORINE  
Présidente : Françoise LEGER  
Tél : 01.34.90.01.63 / E-mail : [contact@acr.asso.fr](mailto:contact@acr.asso.fr)



# “ LA CRÉATION D’UNE ÉPICERIE SOLIDAIRE ”

## PAR L’ACSA

L’Association des Centres Sociaux d’Aulnay (ACSA) réunit 4 centres sociaux des quartiers « Nord » de la ville, dont un dans le quartier de Jupiter et un dans le quartier de Mitry.

Malgré un cadre de vie amélioré par un récent PRU, les habitants ressentent encore des difficultés sociales et économiques sévères et sollicitent les services et centres sociaux de la ville, notamment pour des aides alimentaires.

L’ACSA offre une réponse avec un dispositif d’épicerie solidaire qui se distingue d’autres épiceries car il vise à accompagner des ménages en situation précaire dans la réalisation d’un projet personnel (obtention du permis de conduire, résorption d’une dette de loyer...) grâce aux économies réalisées avec l’aide alimentaire.

Il met à disposition les services suivants : un choix de produits alimentaires sains et très abordables, un accompagnement personnalisé et des ateliers collectifs pour mieux consommer et mieux gérer son budget (ateliers cuisine...).

Ce dispositif offre, par ailleurs, un espace de travail partenarial aux acteurs sociaux locaux.

L’équipe de l’ACSA dédiée à la gestion de l’épicerie est en cours de constitution. L’équipement sera situé au cœur des quartiers Nord. L’ouverture est prévue pour septembre 2014.



15 ter rue Paul Cézanne  
93600 AULNAY SOUS BOIS  
Présidente : Leila ABDELLAOUI  
Tél : 01.48.69.12.08 / E-mail : m.chalal@ass-acsa.fr

# “ QUARTIERS LIBRES À L'UNIVERSITÉ ”

PAR **L'AFEV**

Créée en 1991 par trois étudiants, l'AFEV réunit aujourd'hui 7500 étudiants, agissant auprès de 10000 enfants. L'AFEV est aujourd'hui le premier réseau national d'étudiants solidaires. Depuis mai 2013, l'AFEV et l'université Paris-Sorbonne se sont associées pour organiser la "FSL" au sein et autour du centre Clignancourt, rebaptisée pour l'occasion : « Quartiers Libres à l'Université » afin de rapprocher Université et quartier. Cet événement vise à susciter des rencontres plurielles entre la Ville et l'Université : le centre Clignancourt de la Sorbonne ouvre ses portes aux enfants, aux collégiens, aux lycéens, aux familles et aux habitants des quartiers alentours, qui découvriront l'université grâce à des parcours de visite adaptés à chacun. Elle permet ainsi aux habitants du quartier de la porte Clignancourt d'entrer dans l'université, aux jeunes et à leurs familles de pouvoir se projeter dans l'enseignement supérieur (découverte de l'université, rencontre avec des enseignants et des étudiants aux parcours diversifiés, découverte des aides sociales du CROUS) et aux acteurs associatifs du quartier de créer des liens avec l'université. Cette journée de rencontre entre l'Université et son quartier sera ouverte à tous et en entrée libre !

26 bis, rue du Château Landon  
75010 PARIS

Présidente : Nathalie Ménard

Tél : 01.40.36.01.01 / E-mail : [claire.llobet@afev.org](mailto:claire.llobet@afev.org)



**Quartiers Libres à l'Université**

**14 MAI**  
À PARTIR DE 14H  
ENTRÉE LIBRE

À L'UNIVERSITÉ PARIS SORBONNE - CLIGNANCOURT  
2 RUE FRANCIS DE CROISSET, 75018 PARIS  
METRO. PORTE DE CLIGNANCOURT  
POUR PLUS D'INFORMATIONS, CONTACTEZ [POLE.PARIS@AFEV.ORG](mailto:POLE.PARIS@AFEV.ORG)  
OU PAR TÉLÉPHONE AU 01 44 93 05 52

**HABITANTS, ÉTUDIANTS, JEUNES, ÉCOLIERS  
L'UNIVERSITE VOUS OUVRE SES PORTES**

ATELIERS SPORTIFS CULTURELS ET ARTISTIQUES - MUSIQUE - DANSE - TROC DE LIVRES - STANDS ASSOCIATIFS - CONFÉRENCES ET BIEN D'AUTRES SURPRISES

# “ ATELIER PHOTOS-JEUNES ARTISTES ”

PAR **A.I.D.E**

A.I.D.E. est une association d'aide aux devoirs pour des élèves du quartier de la Galathée ayant des difficultés d'apprentissage. Cette activité a pour but de favoriser l'autonomie dans le travail scolaire des élèves et s'adresse plus spécifiquement à un public de collégiens. Notre objectif est également d'apporter à ces jeunes l'éveil culturel nécessaire à leur épanouissement.

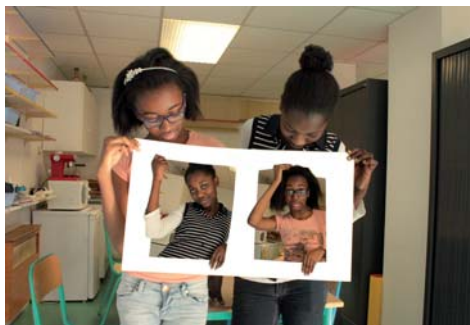

Cette année, la 4<sup>ème</sup> édition du Festival de la Jeune Photographie Européenne a eu lieu à Paris.

L'intérêt des collégiens de classes de 5<sup>ème</sup> et 4<sup>ème</sup> pour la photo nous y a conduit.

Cela a donné lieu à la mise en place d'un atelier photos.

Cet atelier a pour objectif l'apprentissage de la photo créative. Durant deux jours,

les élèves sont formés aux techniques de la photographie par le biais d'exercices ludiques comme le light painting mais aussi grâce à l'utilisation de logiciels type retouche d'images et de clonage.



Ils ont l'occasion de pratiquer leur savoir-faire en réalisant des photos.

En complément, grâce aux techniques qu'ils ont apprises, ils ont eu aussi la possibilité de travailler avec du matériel professionnel comme : appareils photos reflex, flashes, parapluies et boîtes à lumière.

Ce projet est réalisé par un groupe de 10 enfants. Le travail en groupe, le respect du matériel, des encadrants et de ses collègues font partie de l'apprentissage du savoir être.



19 rue Abel Faveau

95170 DEUIL LA BARRE

Président : Jean-Claude MAREUIL

Tél : 01.34.28.87.13 / Email : scol.aide@cegetel.net

# “ LES CHANTIERS INSERTION ”

## PAR AIGUILLAGE

L'association de Prévention Spécialisée AIGUILLAGE intervient sur les communes de Montigny-Lès-Cormeilles, Franconville, Deuil-la-Barre et Montmagny. Elle emploie 10 éducateurs spécialisés diplômés, dont 3,5 dédiés exclusivement à Montigny-lès-Cormeilles.

Subventionnée par les communes d'implantation et le Conseil Général, elle s'adresse à un public de 11-25 ans connaissant des difficultés diverses : scolarité, insertion, famille, santé...



Entre autres outils, elle développe des chantiers éducatifs, et dans ce cadre, elle travaille depuis plusieurs années avec l'APES.

Les chantiers éducatifs rémunérés sont des outils d'insertion sociale et professionnelle. Ils s'adressent à des jeunes de 16 à 25 ans suivis par des structures de Prévention Spécialisée. Leur objectif est la mise en place d'un processus positif de socialisation pour des jeunes rencontrant des difficultés d'insertion socioprofessionnelle. Ils peuvent avoir plusieurs finalités :

- aider les jeunes à prendre confiance en eux, leur donner une 1ère expérience de travail aussi proche que possible des réalités du monde de l'entreprise,
- leur permettre d'avoir de petits revenus, leur donner l'occasion de participer à un projet collectif,
- leur apprendre à gérer leur temps et à s'organiser.



Les jeunes sont salariés, titulaires d'un contrat de travail et rémunérés individuellement tout en participant à un projet collectif.

Pour les éducateurs, ces chantiers sont d'abord des outils éducatifs. Ces temps de travail partagés avec les jeunes favorisent l'émergence de la relation de confiance. C'est également l'occasion d'évaluer la motivation, les compétences et les capacités d'adaptation des participants afin de leur proposer ensuite un parcours d'insertion professionnelle adapté.

Aiguillage développe un partenariat avec le Conseil Général, la ville de Montigny et les bailleurs sociaux, dont France habitation et l'APES.



160 Chaussée Jules César  
95130 LE PLESSIS BOUCHARD  
Directrice : Nathalie LIENARD  
Tél : 09.50.30.06.80 / E-mail : [aiguillage.associati@free.fr](mailto:aiguillage.associati@free.fr)

# “ LA RÉALISATION DE TABLEAUX ” EN 3 DIMENSIONS

PAR **ALLEGRO**

En 2014, l'association ALLEGRO fêtera ses 35 ans d'activité. Au cœur du quartier, cette association occupe le LCR mis à disposition par le bailleur social France habitation, rue Maréchal Mortier.

Les objectifs de l'association sont, entre autres, de rompre l'isolement des

habitants et favoriser les liens intergénérationnels, et cela, en transmettant des savoirs.

Pour cela, elle propose des ateliers de broderie au ruban, de l'encadrement (deux niveaux), de la couture, de la mosaïque, des ateliers décoratifs de Noël, du patch-

work, de la peinture sur bois, peinture libre, peinture sur soie...

L'année 2013/2014 a été l'occasion de proposer un nouvel atelier : la réalisation de tableaux en 3 Dimensions.

Aujourd'hui forte de sa cinquantaine d'adhérentes, l'association est en mesure de proposer des ateliers qui fonctionnent tous les jours : matin, après midi et soir (lundi au vendredi et samedi matin) à la demande. Les ateliers sont accessibles à tous, débutants et confirmés. Ils sont accessibles à tous les budgets.

Les adhérentes misent beaucoup sur la réutilisation de matériaux et le recyclage.

Comme en 2013, 2014 sera l'occasion pour l'association de valoriser les partenariats qu'elle a réussi à construire au fil des années :

- la Fête de la Ville, organisée par la mairie de la Queue en Brie, chaque mois de mai.
- la Journée des Solidarités, organisée par le Conseil Général du Val de Marne (décembre 2013).



19 allée Paul Verlaine  
94510 LA QUEUE EN BRIE  
Présidente : Sharon FONG  
Tél : 06.67.57.45.48 / E-mail : allegro.lqb@gmail.com

# “ LES INSTANTS « TRICOTHÉ » ”

## PAR ALLIANCE PREVENTION

Nous avons longtemps réfléchi avec quelques partenaires à une action intergénérationnelle qui impliquerait à la fois les jeunes du quartier et les personnes âgées de la RPA de Morangis.

Il nous est apparu intéressant d'utiliser, comme support, le tricot et l'art urbain pour favoriser des instants de partage et de transmission entre ces deux publics qui ont peu l'occasion de se rencontrer.

Les créations faites seront exposées dans la rue proche des structures : RPA, au sein de la MJC et du quartier de l'Ormeteau ainsi qu'Alliance Prévention.

A travers cette action, les personnes âgées transmettront leur savoir-faire aux jeunes.

Il y a d'autres objectifs :

- Rendre les filles actrices de la vie du quartier à travers une expérience formatrice.
- Leur permettre de se socialiser par une activité de groupe.
- Permettre aux filles de mener une action citoyenne valorisante et enrichissante
- Adhérer à un projet qui demande à la fois un investissement personnel et une participation collective.

Les rencontres se dérouleront au sein des trois structures : RPA, MJC, Alliance Prévention et s'achèvent par un vernis-

sage en mai. Ces rencontres ont débuté en février sur les temps des mercredis et des vacances scolaires.



25 rue Pasteur  
91380 CHILLY MAZARIN  
Tél : 01.64.48.44.54  
E-mail : alliance.siege@neuf.fr

# “ ANIMATIONS CONVIVIALES ” PAR L'AMICALE

## PAR AMICALE DES LOCATAIRES « LES 4 ESCALIERS »

L'amicale de locataires des 4 escaliers s'est créée afin de faire connaître les attentes des locataires à France habitation. L'investissement de ses membres sur la résidence est réel puisqu'elle a 100 % d'adhérents et qu'elle existe depuis une quinzaine d'années.



L'amicale a pour vocation de défendre les droits des locataires mais aussi de rappeler leurs devoirs en tant qu'usager du patrimoine. Par ailleurs, elle œuvre au mieux vivre ensemble depuis de nombreuses années sur le quartier et c'est à ce titre qu'elle a souhaité concourir



aux Rencontres du Développement Social organisées par l'APES.

Ainsi, les projets sont réalisés en fonction des attentes des adhérents et ils sont très variés : Fête des voisins, journée à la mer avec un car de 55 personnes, la venue du Père Noël.

Ces animations sont peu onéreuses puisque le budget annuel est de 500 euros. Ce faible coût s'explique par l'investissement des partenaires : la ville de l'Hay-les-Roses, France habitation, l'APES et surtout les résidents des « 4 escaliers ».

121 rue Paul Hochart  
94240 L'HAY LES ROSES

Président : Guy Raynaud

Tél : 06.63.59.32.92 / E-mail : [amicale.les4escaliers@laposte.net](mailto:amicale.les4escaliers@laposte.net)

# “ LE SOCIAL AU PIED DE L'IMMEUBLE ”

## PAR AMICALE DES LOCATAIRES

L'Amicale de Locataires de la Lutèce a son siège social fixé au 77 bis rue du Professeur Einstein à Fresnes, le LCR de la résidence.

Cette amicale a pour but la défense des droits et intérêts des locataires sur toutes les questions concernant :

- l'habitat
- l'urbanisme
- les loyers
- les charges locatives
- autres prestations, la sécurité et la tranquillité des familles
- la santé publique
- l'amélioration du cadre de vie des habitants
- l'entraide et la solidarité
- l'accueil
- l'écoute et l'orientation de tout habitant qui en fait la demande.

Elle assure également l'organisation ponctuelle d'événements festifs, d'activités de loisirs culturels, artistiques, sportifs pour les familles et leurs enfants ; ainsi que la concertation et l'implication des habitants sur tous les projets de développement du quartier.

Dans le cadre d'une démarche partenariale « Bon vivre ensemble » initiée par la Ville, l'Amicale des locataires a organisé plusieurs animations conviviales destinées

à un public intergénérationnel et inter-culturel.

En 2013, de multiples actions ont été mises en œuvre. Entre autres :

- l'aide aux devoirs, assurée du lundi au vendredi, aux enfants de la résidence qui le souhaitent.
- une action plantations « et si on fleurissait notre quartier » en mai puis en juillet 2013
- une Fête de Voisinage en juin 2013. Un

temps festif et convivial a été proposé aux locataires de la résidence qui ont répondu présents. Malgré une météo peu clémente, près de 25 enfants étaient présents ainsi qu'une quinzaine d'adultes.

- une sortie familiale à la Mer de Sable, en août 2013, avec 60 participants (40 enfants et 20 adultes).
- des actions de décoration autour des fêtes d'Halloween et de Noël...



77 bis rue du Professeur Einstein  
94260 FRESNES

Président Said AHAMADA

Tél : 06.52.02.64.46 / E-mail : asso.laluttee@gmail.com



# “ PROFITONS DE LA RÉSIDENCE ”

## PAR AMICALE DES LOCATAIRES

L'Amicale de Locataires a vu le jour en 1984.

Les squares publics qui jouxtent la résidence sont occupés le soir par des consommateurs de stupéfiants et les familles de la résidence qui s'y rendent y ont trouvé des seringues.

L'amicale a contacté la ville mais, dans l'attente d'une solution pérenne, l'Amicale propose de réinvestir les espaces intérieurs de la résidence.

Elle achète du matériel de jardin, le stock dans son LCR et le prête aux locataires à l'arrivée des beaux jours. Garante de la bonne utilisation de ce matériel, une charte entre emprunteurs et amicale sera désormais signée pour les emprunts.

Cette action a pour but de permettre aux familles de profiter en toute quiétude de moments avec les enfants de la résidence et de favoriser les échanges à l'intérieur de la résidence.

Si ce projet obtient le succès escompté et trouve un réel écho au sein des familles, l'Amicale proposera de replanter les jardinières. Il faut savoir que, par le passé, la résidence a été plusieurs fois récompensée par la ville en tant que « cité fleurie ». Cette action est prévue pour mai 2014.



2 bis, rue Eiffel – Espace Eiffel  
95570 BOUFFEMONT

Président : Jean-Jacques DEVARENNE

Tél : 01.39.91.67.67 / Email : amiloc.bouffemont@hotmail.fr

# “BROCANTE ET ANIMATIONS POUR LES ENFANTS”

## PAR AMICALE DES LOCATAIRES

L'amicale des locataires représente plus de 100 adhérents, sur l'ensemble des quartiers de Bouffémont.

Son activité consiste à accompagner les locataires dans leurs revendications liées aux logements mais aussi de soutenir des initiatives participant au développement du lien social.

A la brocante 2014, elle aura pour projet d'organiser des jeux pour les enfants.

Ce projet, mobilisateur de parents, aura pour but de rassembler tous les adhérents autour de cette initiative, et de tisser des relations sociales entre habitants, par l'enfant.

La brocante aura lieu à l'occasion du dimanche du week-end de Pentecôte, l'amicale a l'espoir renouveler cette action chaque année.

Environ 600 familles de la commune sont attendues, de toutes origines et de tous âges confondus.

La Ville de Bouffémont, le bailleur et l'APES sont nos partenaires actifs dans ce projet aussi ludique qu'ambitieux.

380 avenue du Président Wilson – Esc. 10  
932210 LA PLAINE ST DENIS  
Présidente : Mme CHABIN  
Tél : 01.42.43.97.98

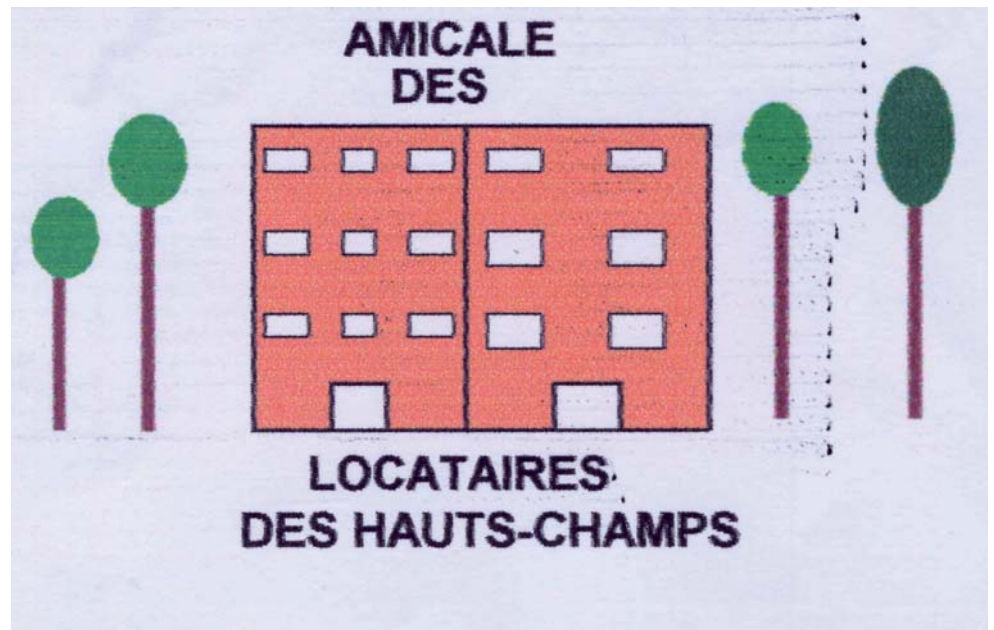

# “ PASSAGE DE TÉMOIN ”

PAR **AMILOL**

Depuis 11 ans, l'association de locataires l'AMILOL a pour principe fondateur la défense des locataires dans un espace d'accueil, d'animation sociale et de construction, d'où le mot «AMI» du sigle.

Une nouvelle génération de bénévoles s'apprête à prendre le relais avec enthousiasme et prévoit un programme attractif dès les premiers mois de 2014.

Visite au salon de l'agriculture (2 groupes), séance à la patinoire, visite au zoo de Vincennes qui vient de faire peau neuve, participation à la fête de la Maison de Quartier, sortie au Parc de Loisirs Saint Paul et, bien sûr, les sorties à la plage....

Bientôt l'assemblée générale, le printemps se termine. L'été sera vite là...  
Les enfants interpellent les adultes : A quand la fête ? A quand la mer ?

C'est ce que les « grands » avaient écrit dans leur jargon : « Renforcer les relations et les liens entre générations. »

Avec des activités aussi différentes que le sont les adhérents (petits et grands de toutes origines), et aussi variées que sont leurs envies, l'association a encore de très beaux jours devant elle et de nombreuses

années pour mener à bien les missions qu'elle s'est fixée.

Par bonheur, l'association peut compter sur de solides partenariats, tels que la Mairie, la CAF, France habitation, l'APES et la Maison de Quartier.



Maison de Quartier

12 allée des petits pains - 95800 CERGY ST CHRISTOPHE

Président : François YVERNEAU

Tél : 01.30.38 32.09 / E-mail : yverneau.fr@wanadoo.fr

# “ VIENS JOUER ”

## PAR **ANIM&CO**

L'association Anim&Co a pour but de promouvoir le jeu libre pour tous, organiser des « soirées jeux » et autres événements autour du jeu, favoriser les rencontres, développer le lien social et l'accès de tous à la culture ludique, intervenir par le biais des salariés et des bénévoles sur des structures ou des espaces accueillant du public, en qualité d'intervenant jeu, et de porter le projet de création d'une ludothèque associative.

Anim&Co est une jeune association et la mise en place des premiers rendez-vous autour du jeu auront lieu en 2014. Les projets naissent de l'envie de valoriser le jeu libre pour tous et d'encourager les rencontres et les échanges.

Les animations mises en place par les bénévoles de l'association sont amenées à être reconduites régulièrement sur la ville de Morangis, en intérieur ou en plein air.

Selon le stock de jeu constitué, les événements seront renouvelés autour de thématiques de jeu (par exemple « journée de la construction », « soirées cafés jeux ») ou bien, orientés sur du jeu libre.



5 rue Paul Gauguin  
91420 MORANGIS  
Président : Romain COSTE  
Tél : 06.09.22.65.29 / E-mail : animandco91@gmail.com

# “ FINANCE TON BAFA ”

## PAR ANIMATIONS DE QUARTIER - CCAS

Les Animations de Quartier organisent diverses activités artistiques, sportives et culturelles à but pédagogique pour les jeunes de 6 à 17 ans de Carrières-Sur-Seine, pendant et en dehors des vacances scolaires.

Depuis 8 ans maintenant, des chantiers éducatifs sont réalisés sur le quartier des Alouettes, en lien avec France habitation et l'APES. Ces chantiers ont pour vocation d'impliquer les jeunes dans la vie de la résidence et de les inciter à participer activement à l'amélioration de leur cadre de vie.

Tout au long de l'année 2012-2013, un vaste projet de réhabilitation a eu lieu sur la résidence des Cents Arpents. En effet, il était important de rénover également ce local associatif qui reçoit, tout au long de l'année, les cours d'alphabétisation ainsi que le soutien scolaire en soirée, les mercredis de l'ASTI, comme les cours de couture de l'association des Femmes Sud Sahariennes de Carrières-sur-Seine. Le chantier éducatif a été mené par 6 adolescents, âgés de 17 ans, encadrés par l'entreprise d'insertion BATIVIE. Après deux semaines intensives, le local associatif a été complètement remis en

peinture et les jeunes, grâce à leurs efforts, ont bénéficié d'une bourse et d'une aide

financière du Conseil Général des Yvelines pour passer leur BAFA.



Hôtel de Ville

25 route de Chatou - 78420 CARRIERES SUR SEINE

Responsable : Oualid BELALMI

Tél : 01.39.57.78.50 / E-mail : o.belalmi@carrieres-sur-seine.fr

# “ LA CULTURE POUR TOUS ”

## PAR **APA FOURNIER**

L'APA Fournier est un Centre Social existant depuis 1996. Equipement socio-culturel classique, il permet aux habitants du quartier de pratiquer des activités culturelles ou de loisirs à moindre coût.

Il sert de « lieu-ressource » pour tous les nouveaux habitants qui cherchent à mieux appréhender leur environnement.

Un fonctionnement en 3 étapes a été mis en place en direction du public féminin, dans le but de faire découvrir les lieux, (cinéma, théâtre..), à faire prendre des habitudes de fréquentation, permettre de modifier la perception de la pratique culturelle... Les différents spectacles (Théâtre Rutebeuf, Rumeurs Urbaines, Le

Hublot, Culture du Cœur... ou tout autre lieu culturel en IDF) auxquels on leur propose d'assister permettent de réfléchir sur des problématiques plus générales. Il s'agit également d'établir des parallèles entre leur vie et celles de personnes différentes d'eux, mais qui rencontrent les mêmes problématiques.



Des ateliers créatifs et artistiques accompagnent également cette démarche d'émancipation culturelle. Les femmes ont réalisé des objets d'« Art de la Table » peints et les ont exposés et vendus lors de la fête des associations, organisée par la ville, notamment au profit du Téléthon... Les femmes acquièrent les techniques en groupe et peignent ensuite chez elles. L'idée est de développer, à l'avenir, plusieurs techniques (peinture sur soie, créations florales, poterie, etc ...)

50 à 60% des familles sont issues de l'immigration. Cette population vient essentiellement d'Afrique du Nord et est d'origine rurale. La communauté représente environ 200 personnes, dont 80 % de femmes se situant entre 25 et 75 ans.

3 rue Gustave Eiffel

92110 CLICHY

Présidente : Gabrielle VUICHARD

Tél : 01.42.70.29.49 / E-mail : [direction.apa-fournier@orange.fr](mailto:direction.apa-fournier@orange.fr)

# “ CHANTIER-VACANCE À VAUNIÈRES ”

PAR **APSYS**

L'APSYS (Association de Prévention Spécialisée et d'Insertion Sociale) est créée en 1992 pour répondre à un besoin de prise en charge des jeunes Rueillois les plus en difficulté. Dans le cadre de l'article L.121-2 du Code de l'Action Sociale et des familles, l'APSYS est habilitée par le Conseil Général des Hauts de Seine. L'équipe est composée d'une directrice, d'un chef de service éducatif et de 7 éducateurs spécialisés. Mandatée pour intervenir sur l'ensemble de la ville de Rueil Malmaison, l'intervention des éducateurs se concentre principalement sur 3 quartiers de la ville : le Clos des Terres Rouges, Plaine Gare et le centre-ville.

Un chantier éducatif est organisé du samedi 20 juillet 2013 au samedi 27 juillet 2013 au hameau de Vaunières pour 6 adolescents en risque de décrochage scolaire. Ce chantier-vacance propose à ces adolescents âgés de 12 à 15 ans de se mettre en situation de travail (taille de haies, maçonnerie, coupe de bois, jardinage potager) ne nécessitant aucune compétence professionnelle particulière. Par la réalisation d'un chantier, notamment la création d'une rampe d'accès pour handicapés, il est permis aux jeunes d'apprendre des savoirs et de se

construire personnellement, de découvrir la vie en milieu et montagnard, de remobiliser et favoriser l'assimilation des contraintes par le travail en équipe, les horaires réguliers, travailler sur le groupe, l'estime de soi, le développement des compétences, créer un vivre ensemble, renforcer les liens d'aide et de solidarité. Le bilan est très positif.

Les jeunes ont été félicités pour leur travail par les encadrants bénévoles.

Le projet est né durant l'année scolaire lors de l'atelier « expression-vidéo » hebdomadaire, animé par 2 éducateurs de l'APSYS, au sein du collège Henri Dunant.



8/10 bd Edmond Rostand  
92500 RUEIL MALMAISON  
Directrice : Maryse SAHAGUIAN  
Tél : 01.47.08.99.82 / E-mail : [apsis92@wanadoo.fr](mailto:apsis92@wanadoo.fr)

# “ INFORMATIQUE ET ALPHABÉTHISATION ” À LA RÉSIDENCE DE LA COUDRAIE

PAR ASSOCIATION CULTURE ET ALPHABÉTISATION 2000

Association Culture et Alphabétisation 2000 est une association qui a pour but la promotion culturelle et l’alphabétisation. Elle propose aux enfants et aux adultes de la résidence des cours d’informatique et des cours d’alphabétisation pour adultes. Les locataires de la résidence de France habitation sont à l’origine de la création de cette association.

Il s’agit d’un nouveau projet nécessaire sur le quartier qui se trouve loin du centre ville et des activités municipales proposées par la ville.

En 2013-2014, 15 enfants et 10 adultes de la résidence de la Coudraie bénéficient des cours proposés par l’association Culture et Alphabétisation 2000.

Pour mettre en place cette activité, nous avons acheté cinq ordinateurs avec imprimantes, cinq tables pliantes et dix chaises.

Pour encadrer notre action, nous avons fait appel à des bénévoles du quartier.

Pour nous aider dans l’achat des fournitures, nous avons demandé une subvention à la Ville.



52/54 rue des Migneaux

78300 POISSY

Président : Mohamed SAHRAOUI

E-mail : mohamed.sahraoui17@sfr.fr



# “ DE FIL EN AIGUILLE ”

PAR **ASSOCIATION DES FEMMES SUD – SAHARIENNES**

L'Association des Femmes Sud Sahariennes de Carrières-Sur-Seine a pour objet de promouvoir l'entraide, la solidarité, la culture africaine et assurer l'intégration de la femme africaine en Europe.

Elle organise régulièrement des fêtes culturelles ouvertes à tous et des réunions mensuelles avec les membres de l'association.

Des cours de couture assurés par une professionnelle de la mode ont lieu tous les samedis de 10 h à 12 h dans les locaux de l'ASTI. Les cours se passent dans la joie et la bonne humeur mais surtout c'est un vrai moment d'échanges de savoirs-faire entre femmes de différentes cultures.

Près d'une dizaine de femmes âgées de 22 à 55 ans fréquente cet atelier.



Cité du Petit Bois – Bât. B2  
78420 CARRIERES SUR SEINE  
Présidente : Mme TOURE  
Tél : 01.39.15.33.34 / E-mail : [mamatoue@yahoo.fr](mailto:mamatoue@yahoo.fr)

# “ AU PROGRAMME : ” SORTIES CULTURELLES

## PAR **ASTI**

L'Association Solidarité pour Tous les Immigrés (ASTI) est implantée dans le quartier des Alouettes et propose trois types d'activités : cours de français pour adultes, aide aux devoirs pour les primaires et un atelier de couture. Ces trois activités touchent près de 90 personnes tout au long de l'année et sont soutenues par 19 bénévoles et deux salariés.

Depuis 2009, des sorties culturelles sont organisées à l'initiative des bénévoles pour découvrir le patrimoine et la culture française.

Au programme, une à deux visites par an sont organisées, visite de la Mairie de Carrières sur Seine par un élu, visite du Musée du Louvre avec la fondation Totale, visite du château de Saint Germain en Laye, sortie en bateau mouche à Paris, une journée familiale à France Miniature, spectacle de l'opéra Garnier.

Les adhérents s'approprient ces nouveaux lieux et disent qu'ils y retourneront en famille. De plus, le fait d'utiliser les transports en commun pour la plupart des sorties relativise la difficulté de se déplacer

en dehors du quartier des Alouettes. Les sorties culturelles sont un bon moyen de découvrir les villes environnantes, les

curiosités près de chez soi et à Paris et de partager un moment convivial entre adultes ou en famille.



8 rue des Cent Arpents  
78420 CARRIERES SUR SEINE  
Président : Philippe EVEILLARD  
Tél : 06.28.30.69.21 / E-mail : [asti78420@gmail.com](mailto:asti78420@gmail.com)

# “ LES BORDS DE MARNE EN PEINTURE ”

## PAR ATELIER D'ART

L'Atelier d'Art, créé en 1998, est situé à Neuilly sur Marne au centre du quartier dit des « Fauvettes » dans un LCR de France habitation. Il est ouvert à tous ceux qui souhaitent acquérir des bases dans les différentes techniques de dessin et de peinture. Des visites aux musées sont également proposées.



Le projet du concours de peinture est né, il y a quelques années, de l'envie de faire se rencontrer les participants de notre atelier avec des peintres amateurs débutants ou chevronnés de la ville et des environs proches.

Le prochain concours aura lieu le dimanche 18 mai 2014. Les membres de l'atelier interviendront comme en 2013, pour aider à l'organisation du concours,

accueillir les participants et les aider à se placer au bord de l'eau et à trouver une vue plaisante.



Pour tous, c'est un moment de rencontre avec les promeneurs et l'occasion de s'épanouir en oeuvrant à l'extérieur et peindre sur place un sujet choisi par chacun, ce qui n'est pas chose aisée.



Les 1<sup>er</sup>, 2<sup>ème</sup> et 3<sup>ème</sup> prix sont récompensés par la mairie et le Centre Culturel Salvador Allende, partenaires de cet évènement. L'atelier décerne, lui, un grand prix de l'originalité et des prix d'encouragement pour les candidats non primés. Les enfants sont, eux, tous récompensés par du matériel de peinture offert.

12 rue de Suffren  
93330 NEUILLY SUR MARNE  
Président : Pascal MARTY  
Tél : 01.43.08.89.18 / E-mail : Claudine.marti@sfr.fr

# “ LE BISTROT DES MOTS ”

## PAR AU RENDEZ-VOUS DES SENIORS

Notre association loi 1901 accueille tous les seniors, y compris handicapés en quête de lien social quelques soient leurs origines et leur culture. Elle est soutenue dans ses projets par l'Agence Régionale de Santé IDF et compte 34 adhérents fidèles depuis 2007 : Gym douce, relaxation, sorties culturelles, cuisine, informatique, arts plastiques, tricot, inter-générationnel, bistrot des mots, photo...

Suite à la découverte par Mme Marret (notre présidente) d'un petit jeu de mémoire ludique et gourmand (où il s'agissait de reconnaître l'origine de différents bonbons...), cette dernière a eu l'idée de mettre en place d'autres activités destinées à développer les capacités cérébrales des adhérents de l'association.

Cela a donné lieu à une nouvelle priorité pour nous : prévenir les troubles de la mémoire en s'amusant.

« Le Bistrot des Mots » a fait l'unanimité, tant pour son nom que pour son programme :

Depuis novembre 2013, chaque mardi de 15h à 17h, les seniors se retrouvent pour des séances :

- Animation de jeux de mémoire sur grand

- écran ou paperboard pour seniors
- Travail sur les réflexes et la réactivité avec l'utilisation d'une console Wii
- Stimulation des sens et des capacités cognitives à travers des entrainements cérébraux variés
- Partage de moments de convivialité autour d'un goûter équilibré...

Devant l'enthousiasme général et le constat que les facultés de tous étaient, en effet, mieux préservées depuis, un animateur a même été recruté en janvier 2014 pour co-animer l'atelier avec une senior.

A l'avenir, nous aimerions beaucoup développer notre partenariat avec les enfants du centre de loisirs Labori en les invitant à

participer à notre atelier, qui peut aussi être enrichissant pour eux...



67 boulevard Ney

75018 PARIS

Présidente : Mme MARRET

Tél : 01.42.62.42.78 / E-mail : aurendezvousdesseiors@orange.fr

# “ LA LANGUE DES SIGNES FRANÇAISE ”

PAR **CENTRE DE FORMATION AVERROES**

Le « Centre de Formation Averroès » est une association loi 1901, créée en 2010 par des professionnels de l'animation sociale et de la prise en charge de personnes en situation de handicap (autistes, psychotiques, troubles du comportement, déficients, aveugles, malentendants...).

La « Langue des Signes Française » communément appelée L.S.F. est une langue à part entière. Cette langue n'était, auparavant, pas ou très peu utilisée. Les familles l'utilisaient en cachette. Les sourds étaient considérés comme des fous ou des marginaux.

Notre objectif est de familiariser et sensibiliser les usagers à cette langue en leur apprenant des bases telles que les jours de la semaine, l'alphabet, les formules de politesse... Il s'agit de leur permettre une meilleure communication et une meilleure compréhension de la personne sourde ou malentendante.



Pour ce faire, nous proposons à nos usagers une formation de 20h00, à raison de 2h/semaine et à hauteur de 60,00 €, voire gratuite, pour nos partenaires Goussainvillois.

L'intervenante, elle-même malentendante, incite les usagers (âgés de 17 ans minimum), à se familiariser dès le début de la formation à ce nouveau mode de communication.

La première promotion en Langue des Signes Française a eu lieu entre le 19 octobre et le 21 décembre 2013.



13 rue Millet  
95190 GOUSSAINVILLE  
Président : Bilaly SACKO  
Tél : 07.63.53.04.04 / E-mail : formation.averroes@gmail.com

# “ CRÉATION DE JARDINIÈRES ”

## PAR CEFIL

Le Centre d'Études, de Formation et d'Insertion par la Langue (CEFIL) est une association loi 1901. L'association a pour but le développement des personnes à travers des actions de formation d'insertion et d'études, et l'organisation de toute activité qui servirait cet objectif.

En partenariat avec l'APES et Médiation-Formation-Insertion et le CEFIL, un chantier pédagogique a été réalisé au sein de la résidence Jean Cottin. Ce chantier a servi de support pédagogique à l'association CEFIL :

- En formation : vocabulaire propre au bâtiment, travail sur la signalétique de chantier, les calculs de base, création du planning du chantier, ...
- Sur le chantier : immersion dans le monde de l'entreprise, reportage, formule de calcul (métrage des jardinières...)

Le travail en amont du chantier, s'est déroulé sur une période de 6 semaines et a touché un groupe d'une dizaine d'adultes. La dernière semaine du lundi 17 au 21 juin 2013 ont été menées les actions suivantes : création des jardinières par les jeunes encadrés par Médiation-Formation-Insertion, plantation au sein des

jardinières et pot convivial au pied de la résidence avec remise d'une clef USB contenant le reportage photo de l'action. Un livret récapitulatif de l'action a été réalisé et diffusé aux partenaires par le CEFIL.

Grâce à cette expérience, deux jeunes ont intégré une formation professionnelle au sein de Médiation Formation-Insertion. Ils ont commencés en septembre 2013.



11/13 rue de la Chapelle

75018 PARIS

Président : Daniel BOUY

Tél : 01.40.38.67.76 / E-mail : [cefil.asso@gmail.com](mailto:cefil.asso@gmail.com)

# “ LOISIRS EN FAMILLE ”

## PAR **CENTRE SOCIAL EMPREINTE**

Le Centre Social Associatif « Empreinte » est situé au cœur du quartier des Grandes Bornes, à Goussainville. Il se caractérise par ses quatre missions essentielles, définies par la C.N.A.F., dans la circulaire N°59-84 du 31 décembre 1984.

Une des missions du centre social est de favoriser les initiatives et les participations locales, notamment celles proposées par les habitants et les associations du quartier.

Le projet «Loisirs en Famille» est né du constat que le Centre de Loisirs, habituellement très sollicité durant les vacances scolaires, n'allait pas offrir d'accueil pendant les vacances d'hiver 2013.

Cette inquiétude a poussé les parents usagers du centre social à s'investir dans le projet suivant : « Assurons nous-mêmes notre propre Centre de Loisirs, en famille, chaque matin des vacances, avec nos enfants. »

Les familles de Goussainville sont aussi le public de ce projet. Plus particulièrement celles qui viennent au Centre Social et qui utilisent habituellement les services du Centre de Loisirs. Chaque enfant doit être accompagné par un parent référent.

En respectant le modèle de la « crèche familiale », la majorité des ateliers proposés sont animés par les familles.

Le petit « plus », par rapport au Centre de Loisirs dit « traditionnel », c'est que l'ensemble de la fratrie se retrouve autour des activités programmées.



2 allée Maurice Ravel  
95190 GOUSSAINVILLE  
Président : Yves COTELLON  
Tél : 01.39.88.80.88 / E-mail : empreintee@yahoo.fr

# “ EMBELLISSONS ” NOTRE QUARTIER

## PAR **CENTRE SOCIAL ET CULTUREL ANETTE MORO**

Le centre socio-culturel municipal Anette Moro s'inscrit dans la continuité d'ancrages de projets, d'actions en direction des habitants des quartiers «Sand Pergaud Verlaine Le Village» développés depuis la création du centre en 1999.

Le centre socio culturel a bénéficié en 2013 d'une extension de ses locaux avec



l'acquisition d'un jardin privatif qui a fait l'objet, tout au long de cette année, d'animations en faveur d'un jardin pédagogique.

Dans le cadre de nos ateliers culinaires, deux ateliers ont eu lieu en début d'année sur le thème des plantes aromatiques et des épices, suivi d'un atelier plantation d'aromates dans le jardin pédagogique du centre. Les ateliers ont été animés par l'association Les Petits Débrouillards et, tout au long de l'année, nous avons continué de travailler sur ces thèmes en faisant appel à une association locale d'éducation à l'environnement et au développement durable « Ville Verte ».

Lors de ces ateliers, nous avons réuni une centaine de personnes.

Deux projets plantation ont eu lieu dans la résidence en lien avec les gardiens de France habitation au niveau des bureaux d'accueil dans le cadre de nos ateliers parents / enfants du mercredi après-midi. Près d'une trentaine d'enfants, accompagnés d'une quinzaine de mamans ont participé à chaque atelier plantation, un au printemps et l'autre à l'automne.



Hôtel de Ville

1 place de la République

78190 TRAPPES

Tél : 01.30.69.17.00 / E-mail : [dir-csc-moro@mairie-trappes.fr](mailto:dir-csc-moro@mairie-trappes.fr)



# “ UNE FRESQUE POUR ” LA JOURNÉE DES FEMMES

PAR **CENTRE SOCIAL « LA LUTECE »**

Le centre socioculturel « la Lutèce » existe depuis 1968. Il a obtenu un premier agrément en 1972 et est géré, depuis 1992, par une association à but non lucratif, régie par la loi 1901.

Depuis septembre 2002, le Centre propose des Ateliers Socio-Langagiers (ASL) qui ont pour mission d'accompagner les personnes dans leur parcours d'insertion sociale. Cela passe par un apprentissage de la langue et une meilleure connaissance du fonctionnement administratif français et de ses codes socioculturels, afin de contribuer à acquérir une autonomie. Les apprenants inscrits aux ateliers étant essentiellement des femmes, la journée internationale des droits de la femme est une date incontournable pour les ASL.

À ce titre chaque année, le centre socioculturel organise une manifestation pour commémorer cette date.

En 2013, l'équipe a décidé de réaliser une oeuvre collective. Étant donné que l'apprentissage du français écrit est un objectif primordial pour les apprenants, le but était de réaliser une oeuvre qui associerait l'écriture à différents éléments plas-

tiques : peinture, photos, dessins, etc. D'octobre à février, les participantes ont débattu sur l'évolution de la condition de la femme depuis leur enfance jusqu'à nos jours et ont exprimé également leurs espérances pour l'avenir de leur fille.

Elles ont ensuite retranscrit numériquement, les propos recueillis lors des ateliers informatiques. Enfin, elles ont valorisé les textes avec des photos, des dessins et collages.

Le 8 mars 2013, pour le vernissage de la fresque (7 panneaux réalisés au total), les 45 apprenants inscrits aux ASL, dont les 11 femmes qui ont participé au projet, étaient présents. Étaient également conviés les ASL de l'association ALSPALTE de Villeneuve-Saint-Georges et les ASL de l'IPTR de cette même ville.

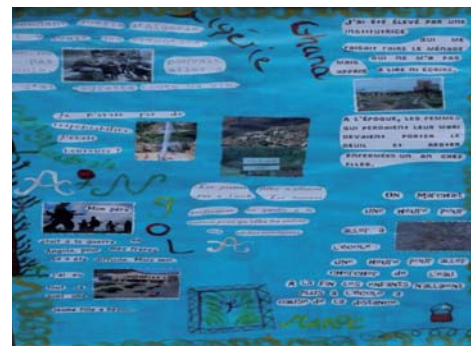

1 rue Charles Gounod

94460 VALENTON

Présidente : Odile GROSGEORGES

Tél : 01.43.86.83.26 / E-mail : centre-social-lutece@wanadoo.fr

# “ CRÉATION D’UN COMITE D’USAGERS ”

## PAR **CENTRE SOCIAL MUNICIPAL « LES NOELS »**

Le Centre Social « Les Noëlés » est un équipement de proximité à vocation sociale et globale qui existe depuis 1961 à Soisy-sous-Montmorency.

Agréé « Centre Social » depuis 1973, cet équipement socioculturel est, depuis peu, géré par la ville. L'une des principales missions du centre social est de soutenir les démarches participatives des usagers et plus largement des habitants du quartier.

Le quartier des Noëlés arrive bientôt aux termes d'une grande opération de restructuration urbaine qui a modifié le paysage urbain, création de nouveaux logements et de nouveaux espaces de vie (aire de jeux, requalification des espaces verts, création d'entités autonomes avec l'arrivée de nouveaux résidents.

Le centre social municipal « Les Noëlés » a décidé de créer une instance de participation et de concertation, « le Comité d'Usagers », afin de permettre aux habitants / usagers de participer à la vie du centre social et du quartier.

Composé de 12 membres, cette instance aura pour objet :

- de faciliter l'information entre les habitants et le centre social
- de recueillir les idées et les avis
- de réfléchir aux projets d'intérêt collectif.

Il s'agira pour l'équipe du centre social municipal « les Noëlés » de travailler avec les membres du comité d'usagers sur différents projets d'animations citoyennes à mettre en place (fête des voisins - fête de quartier), mais aussi d'organiser des animations avec le bailleur social France habitation et l'Apes, notamment dans le cadre de la Gestion Urbaine de Proximité, (semaine de la propreté, sensibilisation au tri sélectif).



Hôtel de Ville

2 avenue du Général de Gaulle  
95230 SOISY SOUS MONTMORENCY

Tél : 01.34.05.20.00 / E-mail : aurelie.abba@soisy-sous-montmorency.fr

# “ REGARDS D’HABITANTS SUR LA ” RÉNOVATION URBAINE DES HAUTS D’ASNIÈRES

PAR **CENTRE SOCIAL LOUISE MICHEL**

Le centre social et culturel Louise Michel est un lieu d'échange et de rencontre ouvert à tous, implanté depuis 1955 dans le quartier des Hauts d'Asnières. Afin d'accompagner l'expression des habitants sur les évolutions urbaines du quartier dans le cadre de l'ANRU, le centre Louise Michel a mis en place le projet « Regards d'habitants ». A partir de la photographie et de ballades urbaines, ce projet questionne les représentations (image de soi/des autres / transformations du quartier) en alliant découverte urbaine et pratique de la photographie. Différents groupes d'habitants de tous âges ont participé à ce projet lancé en 2011.

Leurs photographies ont donné lieu à une exposition dont le vernissage a eu lieu le 14 décembre 2013 au Centre Louise Michel. Cette action s'appuie sur un partenariat avec l'APES, Contrôle Z, la Ville d'Asnières, les amicales de locataires, le conseil consultatif de quartier et les écoles. Ce travail, essentiel pour conserver la mémoire du quartier et permettre une nouvelle forme d'expression des habitants, est amené à se poursuivre en 2014 et 2015.



19 rue Henri Poincaré

92600 ASNIERES SUR SEINE

Présidente : Joëlle DESPRES

Tél : 01.47.98.00.05 / Site internet : [www.csc-louisemichel.com](http://www.csc-louisemichel.com) / Email : [csclouisemichel@orange.fr](mailto:csclouisemichel@orange.fr)

# “ LES SAVOIRS PARTAGÉS ”

## PAR CENTRE SOCIAL LOUISE MICHEL

Le centre social Louise Michel, situé au coeur des quartiers des Fauvettes à Neuilly-sur-Marne, est un équipement porté par le Centre Communal d'Action Sociale. C'est un lieu d'animation de la vie sociale du quartier et un carrefour de rencontres entre habitants qui ne se connaissent pas.



L'atelier Savoirs Partagés a été initié par la CAF93 il y a plusieurs années afin de :

- Promouvoir des actions générant une mixité culturelle, sociale et générationnelle
- Développer des actions collectives favorisant la rencontre et l'échange entre habitants

Cet atelier hebdomadaire débute par un échange convivial autour d'un café, qui permet d'organiser la matinée et de définir ce que les personnes veulent transmettre ou apprendre. Les savoirs partagés cette année ont été : couture, broderie, décopatch, mosaïque, peinture sur toile.



L'atelier fonctionne de manière autogérée, la « référente Famille » du centre social coordonnant les actions transversales comme la participation du groupe au Festival Transit et à la fête de quartier.

D'anciennes participantes jouent le rôle de marraines pour les nouvelles arrivantes.

Cette année, l'atelier a réuni une vingtaine de personnes, dont des locataires de France habitation, âgées de 25 à 80 ans et issues de différents milieux sociaux et culturels. Au-delà de la transmission d'un savoir, cette action permet de créer du lien social, de la solidarité, et pour certains, de rompre leur isolement et de dépasser la barrière de la langue.



Hôtel de Ville

1 place François Mitterrand - 93330 NEUILLY SUR MARNE

Président du CCAS : M. MAHEAS

Tél : 01.43.08.45.30 / E-mail : cslouisemichel@neuillysurmarne.fr

# “ L'ESPACE EIFFEL ”

## PAR **CENTRE SOCIAL MUNICIPAL « ESPACE EIFFEL »**

Le centre social de Bouffémont « Espace Eiffel » est un équipement structurant au cœur du patrimoine de France habitation sur le quartier des Hauts Champs à Bouffémont. Il offre à la population un accueil, des informations et de nombreux services de proximité.

La commune de Bouffémont avec ses services : Centre Social, Enfance, Jeunesse, les associations Bouffémontoises, les partenaires « Secours Populaire, la CAF, les écoles, le bailleur, le foyer Louis Fievet et la « Résidence les Myosotis » ont décidé, en partenariat, d'organiser un Carnaval des habitants pour les habitants. L'objectif général est de permettre à chacun, à partir de ce rendez-vous, de se créer une identité commune et de construire un sentiment d'appartenance commune à une ville autour d'un événement festif.

Cet événement se structurera par la mise place d'actions fédérant l'ensemble :

- Ateliers de créations et de déguisements
- Animations musicales et fanfares
- Défilé d'environ 1000 personnes dans les rues de Bouffémont
- Réalisation d'un repas et d'une soirée dansante qui devrait réunir 160 personnes

Il aura comme mot d'ordre la mise en place de passerelles d'habitants de chaque quartier dans la préparation de la manifestation.



45 rue de la République

95570 BOUFFEMONT

Tél : 01.39.35.43.83

E-mail : [crobert@ville-bouffemont.fr](mailto:crobert@ville-bouffemont.fr)

# “ FÊTE DE QUARTIER DES 7 MARES ”

## PAR CENTRE SOCIAL MUNICIPAL

Le centre social soutient les initiatives des habitants et recense leurs besoins afin de proposer des actions en adéquation avec leurs attentes. Ce travail se fait en étroite collaboration avec les acteurs locaux des quartiers comme les associations.

L'association Locataire en Action qui œuvre sur ce territoire souhaite pérenniser la fête de ce quartier en tenant compte des besoins des habitants.

Les quartiers ont exprimé un besoin de reconnaissance de la part des pouvoirs publics. Organiser une fête de quartier permet de « dire » aux habitants que nous nous intéressons à eux, à leur vie et que nous souhaitons passer un moment convivial en leur compagnie. La présence des associations locales permet d'avoir des interlocuteurs connaissant bien le public.

Lors de cette fête, il y aura :

- Une kermesse à destination d'un public familial
- Une structure gonflable
- Une ludothèque géante organisée par le service jeunesse et la Maison des Enfants ;
- Un espace restauration pris en charge par les membres de l'association.

La journée se termine par une soirée dansante (animée par un prestataire) et le repas de quartier.

L'engagement des familles dans les actions collectives, dans la vie du quartier et dans les décisions concernant la vie du centre social est important pour la préservation du lien social au sein du quartier.

Cela permet de faire émerger des besoins liés aux préoccupations des familles Elancourtoises.

Enfin, la participation active des habitants entraîne la réussite de l'action.



4 allée Guy Boniface

78990 ELANCOURT

Directrice : Myriam ZENZEN

Tél : 01.30.13.10.15 / E.mail : myriam.zenzen@ville-elancourt.fr

# “ AU PIED DE LA DALLE, ” AVEC VUE SUR LES ROTONDES

## PAR CENTRE SOCIOCULTUREL « LA SOUCOUBE »

Le centre socioculturel La Soucoupe est un centre associatif dont la création date de 1975 et compte plus de 600 adhérents. Nous souhaitons continuer à faire vivre la dalle du quartier du Bel Air pendant les travaux de démolition/rénovation qui y ont cours. L'idée est de maintenir un lien avec les habitants et inscrire ces changements urbains dans la durée.

Les activités du centre socio culturel ont lieu exceptionnellement hors les murs pendant les vacances d'avril. Nous nous implantons autour de la dalle en travaux en proposant des activités, des ateliers, du cinéma en plein air et des initiations sportives. Ce projet s'adresse à tous les habitants et l'accès est gratuit.

Le «hors les murs» permet de toucher des publics éloignés (des familles qu'on ne voit pas au centre social par exemple, des jeunes adultes et des personnes âgées). C'est aussi l'occasion de créer de la proximité avec les habitants et de leur permettre d'évacuer les tensions accumulées pendant les travaux. Nous souhaitons nous appuyer sur les forces vives du quartier associations, partenaires, bailleurs pour mener à bien se projet.

Le centre social a la volonté de maintenir sa présence dans cet espace pendant la période des travaux. Nous espérons d'ailleurs pouvoir bénéficier d'espaces supplémentaires pour y organiser des projets d'animations comme un café associatif, épicerie sociale et solidaire, espace culturel.

« Ce projet a pour objectif de rapprocher les habitants.»



16/18 bd Hector Berlioz  
78100 SAINT GERMAIN EN LAYE  
Présidente : Nathalie SCHMITT  
Tel : 01.39.10.75.90

# “ FAIRE RENCONTRER ” LES GÉNÉRATIONS

## PAR **CITIZEN MOMES**

Cityzen Mômes est une association solidaire et citoyenne créée pour venir en aide aux familles pour, d'une part, assurer la prise en charge de tous les enfants (y compris ceux souffrants de handicap) et d'autre part, pour mettre en place des actions en faveur de la création de liens intergénérationnels par les loisirs créatifs, culturels et ludiques.

Une de nos actions consiste à accueillir les enfants dès 3 ans et les personnes âgées

pour construire ensemble un tableau mural perfectionné avec différents matériaux récupérés pour favoriser le « mieux vivre ensemble » et entretenir le lien social à travers un projet collectif.

L'inter-génération contribue à la socialisation des enfants (respect des adultes, des principes de la vie en collectivité : (politesse, courtoisie, discrétion...). Ils apprennent le sens des responsabilités, la générosité, la solidarité et la tolérance.

Enfin, elle permet à tous de retrouver l'estime de soi et une place dans la société. La méthode et les moyens utilisés sont originaux : les personnes âgées et les enfants, choisissent en commun ce qu'ils ont envie de réaliser ensemble,

Les personnes âgées et les enfants sont étroitement associés à la mise en place du projet. Et un artiste met au service du projet son expertise de sa pratique artistique collective.



Ces grands moments en 2103 ont fait la joie de 10 résidents et de 6 enfants de 4 ans à 11 ans. Pendant 4 mois, l'été (période critique pour les personnes âgées : canicule, absence de la famille), un après-midi par mois, les enfants accueillis par Cityzen Mômes se sont rendus à la maison de retraite pour réaliser « Les 4 saisons ». Les enfants et nos aînés se sont déclarés extrêmement satisfaits et enthousiastes.

Beaucoup nous ont félicité et ont demandé de renouveler ce type d'ateliers.

34 rue André Citroën  
92300 LEVALLOIS PERRET  
Présidente : Mme BLONDELLE  
Tel : 06.29.23.59.61 / E-mail : [contact@cityzenmomes.com](mailto:contact@cityzenmomes.com)



# “ LE CLEMO DES FRESNOYS ”

## PAR **CENTRE DE LOISIRS EN MILIEU OUVERT**

Le CLEMO des Fresnoys à Persan est une structure municipale, implantée sur le patrimoine de France habitation.

Sa création en 2006 est liée à la volonté politique d'offrir aux jeunes du quartier un équipement structurant et développant avec eux, des activités et des projets éducatifs, culturels ou sportifs.

Les activités périscolaires sont au centre de l'activité du CLEMO, il développe aussi des projets transversaux visant à compléter les apprentissages délivrés dans le cadre scolaire :

- Ateliers radiophoniques menés en partenariat avec la radio associative Persanaise Alternative FM
- Ateliers sciences et techniques
- Atelier journalistique
- Ateliers aquatiques à la piscine de Beaumont-sur-Oise
- Activités sportives au gymnase qui font parfois intervenir des habitants du quartier
- Ateliers culinaires (cuisine du monde, buffets froids, cuisine moléculaire...)
- Prévention routière
- Ateliers développement durable

- Light painting : ateliers artistiques de création de jeux de lumière à travers la photo

Il accueille 36 enfants de 8 à 14 ans pour les activités de loisirs et 36 enfants de 6 à 12 ans pour l'aide à la scolarité, ces enfants habitent aux Fresnoys, quartier prioritaire par la politique de la ville.

Le CLEMO a pour partenaires : le Centre d'Accueil des Demandeurs d'Asile (CADA) et le village de l'association SOS Villages d'Enfants de Persan.



Le Programme de Réussite Educative, les services de la ville, l'Education Nationale, mais aussi Radio Alternative FM, l'association de danse Hip-hop K-SIS, l'école du cirque Michaud, l'APES et le bailleur France habitation sont acteurs associés dans le développement de son activité.

Hôtel de Ville  
65 avenue Gaston Vermeire  
95340 PERSAN  
Tél : 01.39.37.48.80

# “ VILLAGE NEY ”

## PAR CLUB LOISIRS 67

Parmi les résidents, un petit groupe de formation associative, a décidé de changer l'ambiance et d'essayer de lancer des actions en direction de ses voisins pour transformer cette « boîte à sommeil » en un petit village, pour tous ceux qui le désirent. Pour ce faire, les membres ont décidé de choisir une structure porteuse connue, épaulée par deux associations partenaires.

Ils ont ainsi organisé des opérations pour les enfants (6 à 11 ans) à Noël, à la Chandeleur, à Pâques ou à Halloween.

Grâce à l'implication des parents accompagnateurs, l'animatrice responsable du collectif des locataires a pu organiser de petites rencontres d'échanges avec un public de locataires plus large et la première réunion se tiendra lors de la toute

première fête des voisins de la résidence, cette année !

Au début, ce ne sera pas une ruée vers notre local, mais avec le « bouche à oreilles »... et l'espoir...

Notre projet : organiser des « tournois » de jeux de société avec le collectif, se réunir sur des problèmes de la cité et du quartier, venir en aide aux personnes rencontrant des soucis administratifs ou parlant peu le français, confronter les cultures et les pays (par l'organisation de soirées-débats-projection photos-conférences de retours de voyages par exemple) et développer l'esprit associatif de notre 'village'.

Si nous ne pouvons pas régler tous les problèmes, nous pouvons au moins faire savoir qu'il existe une porte où aller frapper !

Pour cela, nous comptons également sur nos partenaires : les associations locales, France habitation et l'APES.



67 boulevard Ney

75018 PARIS

Président : Pierre RABJEAU

Tél : 06.48.07.44.12 / E-mail : amisdepierre@wanadoo.fr

# “ UN SOURIRE, UN GOUTER ” POUR LA NOUVELLE ANNEE

## PAR **COCK PROD**

L'association Cock Prod est une association qui a pour but l'expression des jeunes.

Nous participons à la vie de quartier en organisant une fête de quartier et différentes rencontres sportives.

C'est la première fois que nous proposons un goûter (crêpes, barbe à papa, café, boissons diverses) préparé entièrement par les jeunes. Ce goûter accompagné par des clowns de rue s'est avéré très agréable.

A l'entrée du quartier, nous étions très visibles. Il y avait une vingtaine de jeunes et une dizaine de familles avec leurs enfants. Quelques personnes n'ont pas osé se joindre à nous. C'est pour cela que nous devons recommencer afin qu'il y ait plus d'échange encore.

La réalisation de ce goûter a pu se faire grâce à la Ville de Morangis, de France habitation.

Le partenariat de Cock Prod et d'Alliance Prévention fonctionne très bien.

Impasse croix Boisselière  
91420 MORANGIS  
Président : Sébastien DERAÏN  
Tél : 06.84.78.13.85



# “ RENCONTRES CONVIVIALES ”

## PAR **CONSEIL DE FAMILLE FREYCINET**

Le Conseil de Familles de Freycinet, créé en 1995 regroupe 85 familles adhérentes dans les Hauts d'Asnières.

L'association a pour objectif de promouvoir l'intégration sociale des habitants du quartier, d'accompagner les familles confrontées à la barrière de la langue et de créer du lien social sur le quartier. Les actions interculturelles menées en 2013 et 2014 résultent de cet investissement sur la durée avec :

- le repas convivial qui regroupe environ 200 participants,
- des sorties conviviales en été pour permettre aux personnes du quartier qui ne le peuvent pas d'aller à la mer (Cabourg) ou au Parc Saint Paul,
- pour Noël, concert du groupe « DONSO »,
- le salon de thé, animé par des bénévoles de l'association qui ouvre une fois par semaine au printemps et en été pour permettre aux femmes de se retrouver et d'échanger dans un local situé place Freycinet.

Le Conseil de Famille des Freycinet a tissé un partenariat riche avec les structures locales qui interviennent auprès du public de l'association ou qui accueillent les familles orientées par le CFF pour l'aide aux devoirs ou l'accès au droit : Maison

des Femmes, Point d'Accès aux Droits Rosa Park, ADIME, ACVDG, CADERKAF, Villes Univers, Elan22,

Femmes Capverdiennes, Studio Mobile Gloria, Page, Régie de quartier d'Asnières, MLC, JESP, Aimée Césaire,



11 rue Lamartine

92600 ASNIERES SUR SEINE

Présidente : Mme DE ABREU NOBREGA

Tél : 06.07.31.10.43 / E-mail : materim.fofana@orange.fr

“

# LA PAROLE DES HABITANTS AU CŒUR DU QUARTIER

”

## PAR CONTROLE Z

Créée en 2003, Contrôle-Z est une association agréée Jeunesse et Éducation Populaire qui favorise la cohésion sociale et les liens intergénérationnels à travers des actions d'expression, de prévention, d'éducation, de communication et d'information. Elle œuvre dans le village Mazurières, implantée dans la cité de la Lutèce, zone CUCS de la ville de Rueil-Malmaison, en mettant en place diverses actions afin de donner à la population une mémoire commune et la fierté de vivre ensemble.

Pour cela, notre projet intergénérationnel accompagne les habitants pour avoir un regard neuf et positif sur leur quartier, qui est en pleine transformation depuis quelques années, avec la réhabilitation et la rénovation de la Lutèce, c'est un quartier qui se redécouvre. Plusieurs actions ont été proposées par les habitants plus âgés :

Octobre 2013 « le miroir citoyen » a permis de recueillir la parole des habitants plus âgés, afin de la transformer en la création d'un roman-photo, joué par les plus jeunes et réalisé par tous.

Avril-Mai 2014 « piste-moi, je joue avec toi ! ». Un micro-trottoir et un jeu de piste grande nature dans le quartier est conçu par les habitants (enquête faite d'archives, de photos, de témoignages, pour la réalisation du micro-trottoir).

Vendredi 20 Juin 2014 : « fête des habitants ». Déroulement du jeu de piste, projection du film micro-trottoir en plein air, l'exposition du roman-photo « miroir citoyen » et repas festif.

Dans un premier temps, il s'adresse à tous les habitants du quartier. Par la suite, il s'étendra à tous les habitants de la ville de Rueil-Malmaison qui souhaitent participer à tout moment au jeu de piste. Des exemplaires seront à disposition dans notre café solidaire et chacun pourra découvrir l'exposition permanente du roman-photo « le miroir citoyen ».



178 avenue du 18 Juin 1940 – Entrée 17  
92500 RUEIL MALMAISON  
Président : Jean-Michel COLOMBAIN  
Tél : 01.47.08.44.74 / E-mail : [julie@controle-z.net](mailto:julie@controle-z.net)

# PAPOTHÈQUE AVEC LES FAMILLES

## PAR CULTURE 2+

L'association Culture 2+ a pour objet de proposer des activités éducatives, culturelles et sportives aux élèves, anciens élèves des écoles du quartier « La Chapelle » et à leurs familles.

Les familles issues de l'immigration avaient des difficultés à entrer dans les écoles, à comprendre l'enjeu de l'école et ses attentes. De la même façon, les équipes des écoles ne comprennent pas toujours ce que recouvrent les attitudes des familles vis-à-vis de l'école. A partir de ce constat, le projet papothèque est né. Il a pour objectif une meilleure compréhension mutuelle des enjeux éducatifs et vise à construire ensemble une égalité des chances pour les enfants.

Ce projet se base sur les travaux de Marie-Rose Moro, il permet de construire ensemble un métissage culturel éducatif et non pas l'imposition de valeurs porté par un groupe à l'autre. Il est innovant car il repose sur la co-réflexion des professionnels et des familles avec l'aide d'un « passeur culturel ».

Enfin, il répond à un véritable besoin qui traverse l'école et l'éducation face aux évolutions de la société.

5 bis, rue Jean Cottin  
75018 PARIS

Présidente : Claire LEGENTIL

Tél : 09.82.45.17.08 / E-mail : culture2plus@gmail.com

### Les autres activités sportives et culturelles en direction des enfants et des familles du quartier

des activités sportives et des activités culturelles sont proposées chaque semaine dans les différentes écoles du quartier :

- Danse
- Jeux d'opposition
- Athlétisme
- Water-polo
- Natation
- Football
- Futsal
- Initiation musicale
- Modelage
- Les jeux en langue maternelle

### La M.I.P : médiation interculturelle de proximité

Depuis novembre 2007 une médiation fonctionne chaque mercredi, au 5 bis rue Jean Cottin 75018. Des familles, orientées par les équipes éducatives des écoles du quartier, par l'équipe pluridisciplinaire de la réussite éducative, sont invitées à ces médiations interculturelles de proximité.

### Les papothèques

Devant ce qui apparaissait comme une mutuelle incompréhension l'idée s'est imposée de créer une structure dans laquelle la parole des parents puisse être écoutée et prise en compte.

Les papothèques sont des lieux de parole qui facilitent les relations entre l'institution scolaire et les familles d'origine africaine, chinoise, tamoule et maghrébine. Une meilleure relation permet d'optimiser la réussite scolaire des enfants de ces familles en diminuant les souffrances qu'ils ressentent du fait de leur échec.

Elles permettent aux enseignants d'avoir une meilleure connaissance de la culture d'origine des élèves qu'ils reçoivent afin de mieux comprendre leur comportement et leurs réactions.

### L'accueil PS

L'accueil des enfants en première année de maternelle dans leur langue d'origine.

### CULTURE 2+, un peu d'histoire

Culture 2+ est née de la volonté de quatre enseignants d'école du quartier de La Chapelle.

Avec la conviction que pour être véritablement efficace, la médiation interculturelle ne peut se faire qu'à l'échelle du quartier (et non régionale).

En septembre 2007, ces quatre enseignants ont créé l'association CULTURE 2+ pour répondre à ces enjeux éducatifs et culturels en direction des élèves du quartier.

A la rentrée 2007/2008, des activités sont mises en place dans les écoles du quartier.

Le projet a permis de créer une véritable structure de médiation interculturelle, une véritable école et un véritable lieu de parole.

Aujourd'hui, CULTURE 2+ dispose de locaux (sur 12) de quartier : Plateforme Héra Clément, 7 Trany, 7 Franklin, Plateforme 11 bis, 25 Chapelle, 14 Clémentine, Plateforme 11, 11 Chapelle.

CULTURE 2+ est une association reconnue dans le cadre du Contrat Local de Cohésion Sociale par le Maire de Paris, Gérard COLLET, CCFP, le Maire de la 18<sup>e</sup> Arrondissement de Paris, Jean-Louis BENOIST, CCFP, le Maire du 17<sup>e</sup> Arrondissement de Paris, Jean-Louis BENOIST, CCFP pour la Région Île-de-France.

Elle est agréée administrativement dans le cadre de médiation par le CCFP (CCFIP) auprès de la Préfecture de la Seine-Saint-Denis. Elle est agréée par le CCFP pour la Région Île-de-France.

### Les activités en direction des parents d'élèves :

Les ateliers sont linguistiques pour les parents d'élèves.

Un atelier de médiation interculturelle est organisé deux fois par semaine à l'école de La Chapelle.

Cette activité reçoit des parents d'élèves du quartier et des habitants de La Chapelle.

Lundi de 18h30 à 19h45 F.L.E. dédicatée

Jeu de 18h30 à 19h30 F.L.E. dédicatée

Les papothèques :

Une papothèque est organisée chaque semaine par un médiateur interculturel pour permettre aux familles d'origine africaine, chinoise, tamoule, maghrébine, une meilleure connaissance et un meilleur accueil.

Papothèque Africaine  
Papothèque Chinoise  
Papothèque Maghrébine  
Papothèque Tamoule

Ateliers sportifs et culturels : l'articulation entre le quartier et l'école.

MIP : projet  
Ateliers de médiation interculturelle : 214 par semaine

### Les activités d'accompagnement scolaire

L'accompagnement scolaire :

Les ateliers de médiation interculturelle sont organisés deux fois par semaine à l'école de La Chapelle.

Les ateliers de médiation interculturelle sont organisés deux fois par semaine à l'école de La Chapelle.

Les ateliers de médiation interculturelle sont organisés deux fois par semaine à l'école de La Chapelle.

Les ateliers de médiation interculturelle sont organisés deux fois par semaine à l'école de La Chapelle.

Les ateliers de médiation interculturelle sont organisés deux fois par semaine à l'école de La Chapelle.

Les ateliers de médiation interculturelle sont organisés deux fois par semaine à l'école de La Chapelle.

Les ateliers de médiation interculturelle sont organisés deux fois par semaine à l'école de La Chapelle.

Les ateliers de médiation interculturelle sont organisés deux fois par semaine à l'école de La Chapelle.

### Le Conseil d'Administration

Présidente : Claire Legentil  
Vice Présidente : Anne Sade-Bayol  
Secrétaire : Jean-François Guinet  
Secrétaire Adjoint : Julio Gascon  
Trésorier : Emmanuel Niclaus

Membre du Conseil d'Administration :  
Lyne Ben Ayoun  
Pascale Marchand  
Véronique Rivière  
Sonia Bardinet  
Céline Gebenholtz  
Evelyne Gervaise  
Frédérique Subtil  
Irène Adami  
Jean-Michel Metayer

Augustine Iboussi: Coordinatrice

Association loi 1901  
5 bis rue Jean Cottin  
75018 Paris  
Tél : 09 82 45 17 08

ASSOCIATION LOI 1901  
5 bis rue Jean Cottin  
75018 Paris  
Tél : 09 82 45 17 08

leoleo lagrange

leoleo lagrange

Activités 2013/2014

Au service des enfants, des familles du quartier La Chapelle

Mel : culture2plus@gmail.com



# “ DANSE ET JOIE ”

## PAR DANSE DE JOIE

Danse de Joie est une association de quartier qui participe à l'animation du Local Commun Résidentiel et du quartier depuis 2005 en collaboration avec le Système d'Echange Local (SEL) de Paname, autre association présente dans le local.

Une chorale naît en 2005 avec des participants du SEL. La vocation de l'atelier est d'accueillir des choristes de tous niveaux, de tout âge et de tous milieux sociaux afin de favoriser une mixité sociale.

A partir de 2009, des expositions artistiques sont organisées dans le local, notamment dans le cadre des fêtes des voisins.

En 2013, les activités de l'association sont les suivantes :

- Des soirées chantantes dans le LCR
- Des animations dans le LCR ou dans le square St Lambert avec interventions d'artistes auprès de la chorale (Groupe Folk, musique traditionnelle, chanson variété, ensembles médiévaux).
- La fête des voisins, qui a accueilli une exposition artistique organisée avec des résidents et avec la participation d'un groupe de musique irlandaise.



Paris 75

**Pour tous les résidents France habitation du Quartier St Lambert**

France habitation Quartier

Les associations Danse de Joie et Sel de Paname, avec le soutien de France habitation et de l'APES ont le plaisir de vous inviter à un

**DINER DE QUARTIER**  
à l'occasion de  
**la fête des voisins**

**Vendredi 31 mai à partir de 19h**  
Place Jean Fourastier et 13 rue Meilhac, dans l'allée de verdure

Animation musicale assurée par un groupe Irlandais, tous les musiciens de la résidence sont les bienvenus !!!  
Apportez vos sièges, tables pliantes éventuelles, vos plats préférés, sans oublier les boissons... Des abris conviviaux seront prévus en cas de pluie

[www.immeublesenfete.com](http://www.immeublesenfete.com)



90 rue Cambonne

75015 PARIS

Présidente : Sabine ALAVIA

Tél : 01.45.67.17.03 / E-mail : [sabine.alavia@gmail.com](mailto:sabine.alavia@gmail.com)

# “ DÉCHETS D'ARTS ”

## PAR **DECHETS D'ARTS**

Créateurs d'arts, d'objets, d'idées, porteurs de rêves, nous offrons d'autres regards sur le déchet, d'autres vies au fêlé, à l'abimé, au rejeté. Depuis 2006, Déchets d'Arts mutualise les disciplines artistiques complémentaires de singuliers recycleurs autour de la métamorphose de matériaux collectés. L'association propose l'upcycling comme outil de sensibilisation et de communication en termes de développement durable.

L'association a été sollicitée en 2013 par l'APES pour intervenir sur une résidence de France habitation située au 1/3, avenue de Jarrow. Après deux années de sensibilisation « traditionnelle » sur les usages et la propreté de la résidence, il est question d'intervenir d'une manière différente auprès des locataires de ce groupe immobilier en faisant intervenir l'art. Il s'agit de se servir de certains déchets jetés par les fenêtres ou dans les parties communes pour en faire des objets d'art ou décoratifs.

L'action va être mise en place une semaine avant la fête des voisins qui a lieu le 23 mai 2014 cette année. C'est à ce moment que nous installerons des structures (Arbres réalisés à partir de cintres et de grillage) pouvant accueillir les déchets accumulés

sur une semaine. Un système permettra de voir le niveau des déchets jetés par certains locataires évoluer au fil du temps. Le soir de la fête des voisins, nous tiendrons un stand pour expliquer la démarche et les locataires pourront fabriquer des objets (comme des fleurs à partir de bouteilles plastiques). Tout au long des mois de juin et de juillet, l'association animera des ateliers en direction des enfants et des parents pour fabriquer d'autres objets qui pourront venir décorer les espaces extérieurs.



4 Villa Charles  
93800 EPINAY SUR SEINE  
Présidente : Nicole OLIER  
Tél : 09.51.52.68.86 / E-mail : [contact@dechetsdarts.com](mailto:contact@dechetsdarts.com)



# “ CAP VERS LE BAC ”

## PAR GRAINS DE SOLEIL

Le centre social Grains de Soleil est un lieu d'accueil, d'animation sociale, d'écoute, d'information et d'orientation implanté au cœur du quartier la Noé et ouvert à tous, sans discrimination à tous les habitants de Chanteloup Les Vignes. Le projet « Cap vers le BAC » a été initié par des jeunes filles de terminale participant au club citoyen du centre social. Il a pour objectif d'aider les élèves de 1<sup>ère</sup> et de terminale à préparer les épreuves du bac dès le mois de janvier.



Le caractère innovant de ce projet est qu'en complémentarité de ce soutien collectif de cours de mathématiques et de Français, un coach reçoit en entretien individuel chaque élève pour les aider à concrétiser leur orientation post bac et à



rester motivés tout au long de l'année. 20 élèves ont bénéficié de cours de méthodologie par des professeurs, à raison de trois fois par semaine et l'orientation post bac s'est concrétisée par des visites de forum de l'emploi à Paris.

Les élèves ont aussi bénéficié de sorties culturelles, d'ateliers de prise de parole et de gestion du stress pour les préparer aux examens oraux. Le bilan de l'année dernière a permis une réussite de 88 %.



2 place de la Coquille  
78570 CHANTELOUP LES VIGNES  
Président : François WALLACH  
Tél : 01.39.70.95.23 / E-mail : [dianebeaud@hotmail.com](mailto:dianebeaud@hotmail.com)

# “ DES CERISES ” AU CERISIERS

## PAR JOIE DE VIVRE AUX CERISIERS

La Joie de Vivre aux Cerisiers (JVAC) est une association (loi 1901) qui s'adresse à tous les enfants de la cité des Cerisiers, à travers des activités culturelles et de loisirs.

Elle est portée par 6 jeunes (entre 15 et 25 ans) actifs et touche environ 30 jeunes de la résidence.

Depuis 2012, l'association créé un projet jardin (en pleine terre et dans des jardinières) au sein de la résidence afin de l'embellir. En 2013, de nouvelles jardinières sont fabriquées par les jeunes participants.

L'accompagnement d'une professionnelle (intervenante APES spécialisée dans les potagers) dans le projet a permis de structurer et de développer davantage le projet.

Ce projet, mis en place sur plusieurs années, permet aux jeunes d'acquérir de nouveaux savoir-faire (bricolage, jardinage) et de rassembler les habitants autour d'un projet global de résidence.



5 allée des Cerisiers  
93000 BOBIGNY  
Président : Henri PATAQUIS  
Tél : 01.48.30.70.67 / E-mail : quistapa.riton@gmail.com

# “ JEUNES EN MOUVEMENT ”

## PAR L'AVENIR EST A NOUS

Créée par des habitants de la résidence en 2012 à la demande des jeunes du quartier et plus globalement de Gennevilliers, « L'Avenir est à nous » a pour objet de développer des actions solidaires, citoyennes, éducatives et culturelles à Gennevilliers en direction des jeunes.

Au cours de l'année 2013, les actions de l'association se sont poursuivies :

- Accompagnement à la scolarité tous les mardis et jeudis,
- Organisation de la fête des voisins avec la participation des jeunes,

- Organisation de 2 raids aventure au GIGN à Dreux pour 20 jeunes,
- Atelier de mosaïque tous les mercredis
- Mise en place de cours de danse orientale et de musique tous les samedis,
- Organisation d'un voyage au Maroc à la Toussaint 2014 pour aller dans un orphelinat installé une bibliothèque et une salle informatique. Différents événements vont être organisés pour financer ce projet avec les jeunes du quartier.



9 rue Lucien Lanternier  
92230 GENNEVILLIERS  
Présidente : Khadija LAABIZI  
Tél : 07.77.88.35.56 / E-mail : khadija.laabizi@sfr.fr

# “ HUMMM, LA BONNE TARTINE ! ”

## PAR LA BONNE TARTINE

La Bonne Tartine, association qui existe depuis 2002, a pour objectif d'accueillir, au moment du goûter et à d'autres moments, les enfants accompagnés de leurs parents ou d'un membre de leur famille (adulte ou personne désignée par la famille), de la commune de La Queue-en-Brie ou des communes limitrophes, pour permettre un moment de détente après l'école.

L'association qui compte environ 12 bénévoles, souhaite redonner de l'importance au goûter dans la journée pour faciliter les échanges entre parents et enfants à travers le jeu, développer du lien social, favoriser la parole et développer l'entraide entre les parents.

Elle accueille les familles deux fois par semaines : les mardis et vendredis après l'école pour un goûter et une activité. Cette année, l'association a réuni 23 familles dont 48 enfants. La plupart habite dans la résidence ou à proximité.

Elle propose aussi plus régulièrement :

- des après midi récréatifs pendant les vacances scolaires,
- des sorties familiales (cinéma, théâtre, cirque, parcs de loisirs...),
- des soirées mamans (1 fois par mois)

En 2013, la Bonne Tartine également soutenue par la CAF et le Conseil Général du Val de Marne a proposé des petits déjeuners équilibrés avec les écoles

maternelles et primaires de la commune, un pique nique en juin et une brocante en mai.



1 avenue du Maréchal Mortier  
94510 LA QUEUE EN BRIE  
Présidente : Anne DARMINY  
Tél : 06.72.47.02.39 / E-mail : labonnetartine@orange.fr

# “ RÉUSSIR SA SCOLARITÉ ”

## PAR LA COURTE ECHELLE

Fort du constat qu'il était bien difficile pour de nombreux parents de suivre correctement la scolarité de leurs enfants et conscient que leurs moyens socio économiques ne leur permettaient pas de bénéficier de soutiens extérieurs (professeurs particuliers), Monsieur Prévost a décidé de créer une association basée sur le volontariat, le principe étant qu'un

accompagnateur qualifié dans la ou les matières soutienne l'élève demandeur d'aide.

C'était en 1992, l'Association Courte Echelle était née.

Notre action s'adresse à des élèves du CE1 à la terminale et se mène en étroite collaboration avec les différents acteurs : parents, établissements scolaires,

assistantes sociales sur la Ville de Suresnes. Cet accompagnement s'articule sous 3 formes :

- Le suivi individualisé organisé selon le principe un élève/un adulte pendant 1 heure par semaine (ou plus) pour un soutien dans une ou plusieurs matières.
- Le suivi des devoirs par groupe de 12 : l'Educateur apporte l'aide méthodologique en fonction des besoins de l'élève.
- Les stages thématiques par matière et par classe durant les petites vacances scolaires.



Depuis septembre 2013, 325 élèves sont suivis par la Courte Echelle et bénéficient de 398 actions d'accompagnement (ex : suivi individualisé + stages). Environ 80 élèves ont bénéficié du soutien apporté par la Courte Echelle dans les Espaces sis au 33 rue Jules Ferry et au 20 rue Merlin de Thionville soit sous la forme de soutien individualisé, de soutien en groupes et de soutien en stage. Ils sont âgés de 8 à 17 ans dont environ 60 % de garçons.

Notre action est possible grâce à divers partenaires les établissements scolaires, Suresnes Animation, la Réussite Educative, les assistantes Sociales, la Caf, Le Conseil Général, l'Acse, le Pôle Solidarité, et bien sûr la Ville de Suresnes.

2 avenue Edouard Vaillant  
92150 SURESNES  
Tél : 01.45.06.78.24  
E-mail :courte-echelle92@orange.fr

# “ DONNONS UN SENS À LEUR PEINE ”

## PAR LA CROIX ROUGE

La Croix Rouge, en quelques mots, s'emploie à prévenir et à apaiser toutes les souffrances humaines à Suresnes : Répondre aux urgences, secourisme, former tout public, assurer des actions sociales ...

Comme de nombreuses unités locales, Suresnes assure un accompagnement social des populations et lutte contre la précarité sous toutes ses formes, en toutes circonstances et au delà de tout jugement. La Croix Rouge Française considère que la prison doit être l'ultime recours.

D'autres sanctions sont possibles : travail d'intérêt général, réparation pénale, stage de citoyenneté...

Le projet est né en 2009, grâce à des jeunes Croix Rouge et après une longue réflexion sur notre jeunesse en dérive, qui parfois en faisant un faux pas pouvait se retrouver dans une spirale de délinquance.

En ouvrant nos portes à ces jeunes mineurs ou jeunes adultes (en 2013 : 9 mineurs et 2 adultes ont participé à 17 missions), nous souhaitons encourager leur esprit d'initiative, leur donner

l'occasion d'exister pleinement. Ainsi notre association est riche d'un programme varié : formation tout public, maraudes, vesti-boutiques, épicerie sociale, collectes alimentaires et d'hygiène, vente de muguet, arbre de Noël...

Nous leur proposons sans rompre leur scolarité des missions adaptées, choisies par le jeune et son éducateur.

Cet engagement du jeune envers les autres, passe par une convention signée entre le jeune et le tuteur, l'éducateur et la Croix Rouge qui lui explique le rôle de la Croix Rouge, nos missions et la mission dans laquelle il s'est engagé. Un compte rendu du stage est signé entre le jeune et la Croix Rouge sur la ponctualité, son implication, sur le respect des autres et celui-ci est remis à son éducateur.

Depuis le début de l'année 2014, nous avons permis à 12 jeunes de participer à nos actions (6 jeunes en réparation de peine et 6 jeunes sur des stages parquet et citoyenneté).



20 rue Merlin de Thionville – BP 112  
92153 SURESNES CEDEX  
Présidente Unité Locale : Dominique FAUCHEUX  
Tél : 06.35.47.69.98 / E-mail : president9232@gmail.com

# “ J'AIME LIRE ! ”

## PAR LA JOIE DE LIRE

La bibliothèque « La joie de Lire » existe depuis plus de 25 ans.

En 2013, les stagiaires du collège et du lycée ont participé à des activités diverses :

- informatique
- préparation des fiches sur les livres lus
- rangement des livres rendus (maternelle)

L'association se charge de l'accueil des enfants de l'école maternelle de la section petit, moyen et grands pour des ateliers de contes, échanges de livres.

Ce projet est renouvelé chaque année pour les enfants et les adultes.

C'est le bénévolat qui nous permet de fonctionner, en attendant d'obtenir des subventions qui nous permettront d'acheter des livres et du matériel.

La maison de quartier nous prête ses locaux pour les expositions des travaux des enfants (ex : action « l'art enfantin » au mois de mai chaque année).



Allée du Docteur Bourgeois  
91150 ETAMPES  
Présidente : Liliane GUYOCHIN

# “ UNE PÉPINIÈRE ASSOCIATIVE ”

## PAR LA PEPINIERE MATHIS

La Pépinière Mathis voit le jour en 2001 au sein d'un collectif de partenaires du quartier Flandre, au cœur du 19<sup>ème</sup> arrondissement de Paris. L'opportunité de la mise à disposition d'un local rue Mathis à titre gracieux par Immobilière 3F ainsi que le travail de partenariat a alors permis d'élaborer un concept innovant de pépinière associative au bénéfice du quartier et de ses habitants.

La Pépinière Mathis mutualise un certain nombre de moyens : les locaux (bureaux et salles d'activités partagés), les services (copieur, informatique, comptable), l'équipe salariée, le réseau et accompagne les associations dans leur développement.

Progressivement, les porteurs de projet, (les salariés de ces associations) doivent se doter de moyens nécessaires pour acquérir une autonomie et envisager une sortie positive du dispositif.

En complément de l'accompagnement individuel réalisé avec chaque association, des temps de travail collectifs ont été mis en place : les Ateliers de la Pép'. Ils ont pour but de créer de véritables temps de partages et d'échanges favorisant la transmission de savoirs et

d'expériences. Ils permettent de renforcer leurs connaissances, leurs compétences et leurs savoir-faire. Cela leur permet d'évoluer dans leurs pratiques afin de pérenniser leur projet.

La Pépinière Mathis a aujourd'hui un véritable impact social sur son quartier

avec près de 700 personnes (en grande majorité issues des quartiers Politique de la Ville) bénéficiant des différents services et activités réguliers proposés par les associations hébergées en son sein.



7/9 rue Mathis

75019 PARIS

Présidente : Catherine PAULIN

Tél : 01.55.26.82.10 / E-mail : info-pm@pepinieremathis.org



# “ JARDINS PARTAGÉS ”

## PAR LE JARDIN DU PRE

Association récemment créée pour créer du lien social autour des espaces de jardins partagés individuels et collectifs

Dans le cadre de travaux de réhabilitation entrepris par France habitation, des jardins ont été créés. Le projet étant que la prise en main se fasse par les locataires.

Le but est de favoriser les rencontres entre les résidents afin de mieux se connaître (voire seulement se connaître parfois) et ainsi créer des liens de partage.

Les jardins, ainsi que l'association, ont été inaugurés en février 2013.

A la demande générale des jardiniers très enthousiastes, ce projet sera reconduit aussi longtemps que possible.

Cet espace est réservé aux locataires du site du 58 au 74 avenue Jean Jaurès au Pré Saint Germain.

Entre 12 et 20 personnes de 7 à 77 ans participent au jardinage.

Il y a une parité parfaite entre les jardiniers : 6 femmes et 6 hommes.

L'APES est une partenaire très à l'écoute de nos sollicitations, ainsi que l'association «Graine de Jardins» qui a contribué, avec beaucoup d'intérêt, à la constitution de notre association.



80 avenue du Belvédère  
93310 LE PRE ST GERVAIS  
Tél : 06.62.40.46.04

# “ LA P'TITE AIRE DE LECTURE ”

## PAR LECTURES NOMADES

Lectures Nomades met en œuvre des animations culturelles autour du livre et des actions de formation à la langue française à destination d'adultes peu ou pas scolarisés dans leur pays d'origine. Partenaire du réseau "Quand les livres relient", Lectures Nomades oeuvre depuis 2000 à la prévention de l'illettrisme et à la promotion du livre et de la lecture auprès des habitants de Villeneuve-la-Garenne.

Parce qu'apprendre à lire et à écrire implique un temps préalable de jeu avec les histoires et les livres, nous proposons une large sélection d'albums et choisissons de rencontrer les plus petits dans leurs lieux de vie, afin que, dès le plus jeune âge, ceux-ci puissent écouter leurs premiers récits d'enfance sous le regard des adultes (parents, nourrices, enseignants, etc...).

Ainsi, chaque semaine, les lecteurs aménagent "la p'tite aire de lecture" avec des livres et tapis, s'installent (sans s'imposer) et proposent albums et récits aux petits comme aux adultes présents. Lorsqu'ils mettent en place leur animation, ils disposent les albums de façon à ce qu'ils soient vus et accessibles à tous ... Ces animations favorisent le lien social entre les

familles. Elles sont un terrain d'échanges intergénérationnels et interculturels riches.

Les liens qui se tissent autour des livres valorisent les parents et leur rôle, mettent au jour leurs compétences. Les histoires racontées réveillent une mémoire de leur propre histoire, leur permettant de s'approprier quelque chose de cette richesse culturelle, de la partager et la transmettre à leurs enfants. Autour de ces lectures les habitants du quartier se rencontrent et vivent ensemble leurs différences. En étant présente aussi bien dans le quartier, en extérieur, que dans les crèches, les PMI, MJC et surtout les écoles, l'association contribue à établir des passerelles entre institutions et habitants.



Résidence Renoir

1 avenue de Verdun - 92390 VILLENEUVE LA GARENNE

Président : Jean-François TOURNADRE

Tél : 06.11.30.85.05 / E-mail : lecturesnomades@wanadoo.fr

# “ ACTIVITÉS DES JOYEUX RÉSIDENTS ”

## PAR LES JOYEUX RESIDENTS

« Les Joyeux Résidents » est une association des Lilas qui prône et développe des activités de convivialité, de développement du lien social et de soutien entre les habitants de la résidence.

Depuis 2002, l'association propose de multiples activités pour tous, favorise l'instauration de liens sociaux durables et sereins, ainsi que les échanges intergénérationnels et de solidarité.

Elle offre à l'ensemble des résidents, par exemple :

- Des ateliers de bricolage pour les enfants,
- L'utilisation d'une salle de sport,
- Des après-midi de détente pour les personnes âgées,
- Des heures d'aide aux devoirs,
- Des repas pour adultes (moules/frites et chtimi),
- Un accueil par une assistante maternelle,
- Des ateliers de décorations de Noël,
- La fête des voisins annuelle, tout comme la fête de la musique,
- Le repas convivial du 14 juillet.

Ses partenaires majeurs sont la Ville, les locataires, France habitation et l'APES.

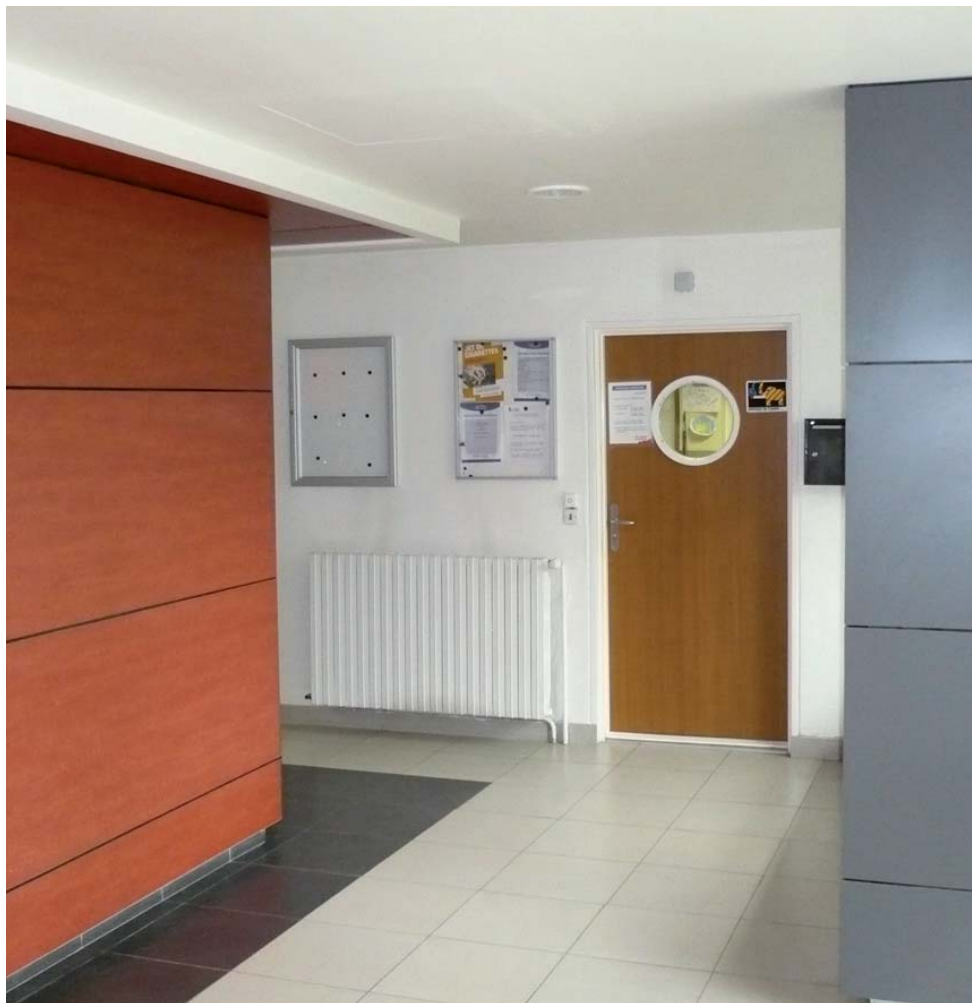

49 boulevard Eugène Decros  
93260 LES LILAS  
Président : Bruno LAGACHE  
Tél : 01.48.44.21.65

# “ FÊTE DE QUARTIER « LA MER » ”

## PAR **CENTRE SOCIAL DES LOUVRAIS - AQUAREL**

Le centre socioculturel des Louvrais (association Aquarel) intervient sur l'animation globale du quartier par des activités, sorties, soirées, animations de quartier pour l'ensemble de la population afin de favoriser le lien social, la rencontre entre habitants et avec les acteurs intervenant sur le quartier.

Pour cette manifestation, une dizaine de jeunes de 15 à 18 ans a pris en charge le déroulement et le contenu de cette fête, dont le thème était « la mer ».

La décoration thématique, la conception des ateliers manuels et des jeux sont réalisés par un collectif d'habitants (jeunes et adultes) au sein du centre socioculturel.

Seront mis en place des structures gonflable, des jeux, des ateliers créatifs tenus par des habitants, un espace dédié aux jeunes enfants et à leurs parents, un espace contes, une aire de jeux dimensionnés, des balades à poney et un espace restauration.

Un reportage photo de la manifestation sera réalisé par un groupe de jeunes et en soirée, un grand pique-nique partagé et une soirée dansante sont programmés et animés par le collectif inter-associatif et le groupe de jeunes.

Plus de 800 personnes sont attendues à cette manifestation pilotée par le centre socioculturel et encadrée, en soirée, par la sauvegarde 95.

Le centre social s'appuie sur un partenariat avec la ville de Pontoise, la Sauvegarde

95, l'association de locataires « Pontoise 4 », la bibliothèque de quartier, des commerçants du quartier, l'APES, France habitation et surtout les volontaires du quartier.



48 rue de Rouen  
95300 PONTOISE  
Président : Jean-Claude FISCHER  
Tél : 01.30.31.12.43 / E-mail : louvrais.aquarel@free.fr

# “ VACANCES EN FAMILLE ”

## PAR **LOCATAIRES EN ACTION**

« Locataires en Action » est une association ayant pour objectif de promouvoir la vie associative dans le quartier des 7 Mares.

Dans le cadre de ses missions liées au soutien à la fonction parentale, le centre social et l'association « Locataires en Action » ont initié des soirées et journées conviviales destinées aux familles du quartier des 7 Mares.

Ces actions répondent à la problématique d'errance des enfants seuls, en soirée du fait de l'absence d'offre de loisirs.

L'objectif était de réunir les familles lors de moments conviviaux comme des soirées loto, journée de la femme, fête de quartier et sorties familiales.

Ces rencontres nous ont permis :

- De favoriser le lien social entre les habitants et les partenaires associatifs et institutionnels présents.
- De constituer un groupe de familles moteur sur ce quartier
- D'identifier les besoins des familles
- D'ouvrir des espaces de paroles animés par une psychologue.
- D'associer ce groupe aux choix des sorties familiales et à l'animation de la vie de quartier.

Cette action s'adresse à 8 familles issues du quartier des 7 Mares. Elles participent à des groupes de paroles à raison d'une fois par mois avec une psychologue. Ainsi, elles vont organiser leur départ en

vacances en abordant tous les sujets liés à ce projet.

Ces soirées et journées conviviales sont organisées et initiées par ce groupe afin de récolter des fonds financiers.



6 rue de la Grenouillère – Appt 14  
78990 ELANCOURT  
Présidente : Maria VARELA  
Tél : 01.30.51.92.40

# “ JOUONS ENSEMBLE, PETITS ET GRANDS ”

## PAR LUDO THEQUE – CCAS

La ludothèque de Carrières sur Seine a vu le jour au sein du quartier des Alouettes en novembre 2010. Elle est un lieu d'écoute, de parole, de loisirs et d'échanges et met à la disposition du public des jeux et des jouets afin de favoriser la mixité sociale sur la commune et développer le sentiment du « mieux vivre ensemble ».

Depuis maintenant 2 ans, le Programme de Réussite Educatif et la ludothèque ont mis en place des ateliers lors desquels les parents et un de leurs enfants, repéré par un professionnel comme ayant une fragilité, se retrouvent autour du jeu.

Cinq ateliers de création de jeux et une sortie ont été mis en place en 2013, ils apparaissent comme un excellent moyen de travailler le rapport parents/enfants. Près de 10 familles du quartier en ont bénéficié. En effet, en donnant l'occasion aux parents et à leurs enfants de réaliser une production concrète dans un esprit de collaboration, de respect mutuel et de réussite, cela valoriserait l'enfant comme le parent.

La ludothèque renforce le lien social, familial et culturel par l'activité ludique, en offrant un lieu de partage convivial et sécurisant pour l'enfant. Un lieu accueillant où tous se sentent bien.



Hôtel de Ville

25 route de Chatou

78420 CARRIERES SUR SEINE

Tél : 01.61.04.34.00 / E-mail : a.hamou@carrieres-sur-seine.fr

# “ PERMANENCES D'ÉCRIVAIN PUBLIC ” À LA BOULE

## PAR MAISON POUR TOUS

Le centre social et culturel Maison pour Tous anime la vie du quartier Plateau/Mont Valérien, Boule/Champs Pierreux de Nanterre depuis 2008 à travers des actions culturelles, de loisirs et d'insertion. Lieu convivial de rencontre et d'échange, la Maison pour Tous accueille tous les publics sans distinction d'âge, de sexe ou d'origine.

La Maison pour Tous a mis en place sur la résidence de France habitation située place de la Boule à Nanterre, une permanence d'écrivain public hebdomadaire. Dans un contexte de relogement des ménages de la résidence, les besoins d'accompagnement pour la rédaction de courriers, d'orientation et d'information étaient très importants.

Beaucoup de personnes ne connaissent pas leurs droits ou ne savent pas s'y prendre pour traiter et régulariser des dossiers administratifs.

Cette permanence mise place dans un LCR en pied d'immeuble accueille le public sans rendez-vous. Les usagers réguliers de ce service sont en même

temps formés pour mieux gérer et organiser leur vie quotidienne en autonomie. Cet appui administratif permet d'aider les locataires à régler des situations et des soucis administratifs avant leur

emménagement dans leur nouveau logement. Une soixantaine de locataires ont bénéficié en 2013 de l'appui de l'écrivain public.

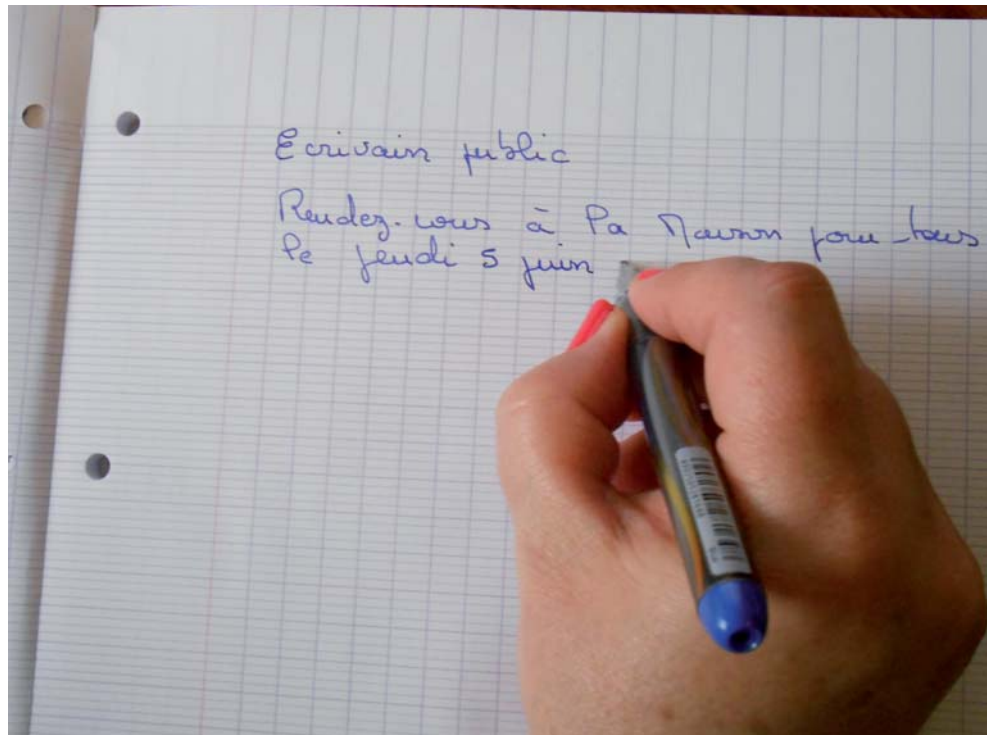

33 rue Paul Vaillant Couturier  
92000 NANTERRE

Directeur : Roméo PORE

Tél : 01.41.37.64.80 / E-mail : direction.cscmpt@gmail.com

# “ CRÉATION D’UNE MASCOTTE ”

PAR **ASSOCIATION AMITIE MEUNIER POITOU**

L’association AAMP propose aux enfants de la résidence, âgés de 4 à 12 ans, des activités variées les mercredis après-midi. Un enfant de l’association a demandé si nous avions une mascotte, à l’instar de l’équipe de France de football. Nous avons donc organisé une activité de groupe autour la création d’une mascotte pour l’association. Pendant plusieurs mois, nous avons travaillé sur ce projet en donnant un cadre aux enfants et en réfléchissant avec eux aux informations nécessaires à définir avant de travailler sur ce projet. Nous avons travaillé avec méthode, en commençant par un « remue-méninge » pour trouver quelle mascotte nous souhaitions créer. Comme nous sommes une majorité de filles, c’est l’idée d’une danseuse, proposée par une enfant de 12 ans, que nous avons retenue.

Notre mascotte est exposée dans le local de notre association, elle est donc visible par tous les visiteurs. Les enfants ont été les acteurs majeurs de ce projet. Mais il ne faut pas oublier la collaboration des parents qui a permis aux enfants d’apporter le matériel nécessaire à la conception de cette danseuse.



5 allée du Poitou  
92220 BAGNEUX  
Présidente : Mauricette GIRAUDEAU  
Tél : 01.71.54.87.00



# “ LA PELOTE URBAINE ”

## PAR **MJC RELIEF**

La MJC Relief a vu le jour en 1992 et a pour objet : favoriser l'autonomie et l'épanouissement des personnes, permettre à tous d'accéder à l'éducation et à la culture afin que chacun participe à la construction d'une société plus solidaire ». En 1996, sous l'impulsion d'un groupe de jeunes Morangisais, elle s'affilie à la Fédération Régionale des MJC.

La MJC propose des temps de rencontres informelles entre habitants et acteurs socioculturels (de septembre à janvier) afin de créer des terrains propices à l'innovation sociale. Ce champ d'action s'est intitulé « La Fabrique des Utopies Ordinaires » et donne naissance à des balades poétiques urbaines, les balades mystères, les TricoThés qui aboutiront à une magnifique grande exposition de mai/juillet : La pelote Urbaine.



L'année prochaine, nous envisageons de garder le même collectif et de travailler autour du Lands Art, Transmission de savoir-faire du Jardinage, de la culture du Potager, de la cuisine du monde (autour de différentes épices, soupes, plats gastronomiques universels)... Création et évolution des Œuvres de Lands Art sous l'œil vigilant de Sofie Hémon, artiste Morangisais : Prendre conscience de la fragilité et de l'importance de la nature, sensibiliser sur la question du développement durable, désacraliser la culture autour d'un projet qui rassemble et faire émerger la création artistique de chacun et, inter-culturalité autour de savoir faire culinaires de différent pays.



1/3 avenue de la République  
91420 MORANGIS  
Président : Stéphane BARDY  
Tél : 01.69.09.33.16 / E-mail : [accueil@mjc-relief.com](mailto:accueil@mjc-relief.com)

# “ LE RESTAU DES « EFFET’MÈRES » ”

## PAR **MJC- MAISON DE LA CITE**

La MJC de Villeneuve-la-Garenne anime l'espace « Maison de la Cité » au cœur d'une des résidences de France habitation depuis 15 ans. Avec la Maison de la Cité, la MJC propose un lieu d'écoute et d'échange.

Depuis plusieurs années, les différentes familles qui ont fréquenté la Maison de la Cité demandaient à découvrir la France plus longtemps qu'une journée. Chaque année, une sortie à la plage ou moins loin est organisée et c'est toujours l'occasion de découvrir un nouveau lieu.

Certaines familles ne partent jamais en vacances.

D'autres uniquement dans leur pays d'origine, l'été uniquement.

La MJC n'étant pas une agence de voyage « à pas cher », il a fallu chercher, puis trouver avec les mères du quartier un projet où elles seraient parties prenantes à part entière.

Les femmes de la Maison de la Cité ont alors imaginé ce projet de séjour familial en groupe, autofinancé par des repas éphémères. En 2012, 38 personnes (de 6 mois à 62 ans) ont ainsi pu partir en

Auvergne. En 2013, un second groupe de 53 personnes a pu partir dans la Sarthe. Les repas se sont arrêtés sur cette première partie de 2014 car la Maison de la Cité a été en travaux. En 2012 et 2013, elles ont organisé 10 repas par an pour financer les voyages.

Le projet sera bientôt reconduit avec l'organisation de 4 repas. Ceux-ci serviront à financer un déplacement plus court et moins coûteux (Château de la Loire, Bruges, Strasbourg à Noël...) sur la fin de l'année 2014. Cette action devrait concerner 16 femmes du quartier de 23 ans à 60 ans et 41 enfants de 1 à 16 ans.



3 rue Pierre Brossolette  
92390 VILLENEUVE LA GARENNE  
Présidente : Dalila ZEKRINI  
Tél : 01.47.94.52.96 / E-mail : ml.vintejoux@orange.fr

# “ATELIER D'ÉCRITURE MUSICALE”

## PAR **MUSIK A VENIR**

Créée en 2007, l'association a pour but de favoriser la socialisation et l'épanouissement des jeunes de 12-25 ans, souvent en voie de déscolarisation et/ou de désocialisation en Seine-Saint-Denis.

Nous avons souhaité mettre en place des ateliers d'écriture musicale qui permettent l'épanouissement des jeunes et d'établir un lien culturel et social fort. A travers la musique, et en partenariat avec les institutions (ville, centres sociaux...), nous travaillons sur la question de la représentation de soi dans l'espace public.

En intégrant tous les styles musicaux et en favorisant l'accès à la culture, nous cherchons à valoriser les compétences des jeunes et à les aider à s'intégrer dans la société.

De janvier à décembre nous développons 88 heures/semaine d'accueil du public sur 4 ateliers encadrés en permanence (5j/7, du mardi au samedi) : écriture, musique assistée par ordinateur, enregistrements et répétitions.

Nos activités sont : Ateliers de pratique musicale / création de passerelles entre les jeunes et les institutions/ développement de pratiques d'écritures (rap, slam, poésie)

/ échanges, études de textes, débats thématiques, choix du langage utilisé, travail -sur l'orthographe, traitement de texte / base de solfège, tempo, écoute, prise de voix / promotion de l'éclectisme musical et échange interculturel / travail sur l'image de soi en public et sur la confiance en soi / recherche de scènes et partenariats, constitution d'un fichier de contacts, conception-mise en place d'événements, coordination des groupes, respect des règles, des horaires et des lieux, techniques de scène (micros, balances...) / accompagnement des jeunes dans leurs projets professionnels et individuels / ateliers danse, chant, travail sur la voix et la, respiration, le tout encadré par un professeur agréé...

Nous innovons en travaillant le lien social grâce à l'outil musical et en créant une dynamique de responsabilité, d'autonomie et de respect de vie en société.

Musik A Venir fédère 416 jeunes de 12 à 25 ans, issus des Courtilières, Quatre-Chemins, Hoche-Centre ville, Petit et Haut Pantin, ainsi que d'autres communes limitrophes.

Notre partenariat est large la : la Région IDF, Préfecture 93, les villes de Bobigny,

Aubervilliers et de Pantin, ASP et Pôle emploi, centres social des 4 chemins et Courtilières, le GITHEC (Théâtre), Les Engraineurs, Chroma, Canal 93, Villes des Musiques du Monde, Zebrook, Banlieues bleues, l'OFCP, Crescendo, 4 Chemins Evolution, Kerozen, Art Prestige, DDCS 93, A Travers la Ville, Secours



Maison de quartier des Courtilières

93500 PANTIN

Présidente : Bichara BEN SAID

Tél : 01.48.32.15.30 / E-mail : musikavenir@hotmail.fr

# “ VIVE LE JARDINAGE À L'ÉCOLE ”

## PAR **NATURE EN PARTAGE**

« Nature en partage » est l'association des Jardins Familiaux de Carrières sur Seine. Elle a pour objectif de créer, développer, défendre, gérer, promouvoir et animer des jardins familiaux. Actuellement en cours d'acquisition de terrain, l'association a souhaité intervenir auprès des écoles maternelles et primaires de la ville afin de les sensibiliser aux fruits, légumes et fleurs.

En 2013, douze jardins en carré ont été réalisés à l'école maternelle V. Hugo, une quarantaine d'enfants de 3 à 6 ans ont été sensibilisés à différentes variétés de légumes, fleurs et plantes aromatiques.

En 2014, sept jardins en carré ont été réalisés à l'école primaire des Plants Catelaines avec initiation au semis de fleurs, de légumes et plantes aromatiques pour une cinquantaine d'enfants. Grâce à ces initiatives les professeurs des écoles abordent le cycle des végétaux, de l'eau dans le programme en activités pratiques.

Les légumes sont récoltés et dégustés par les enfants qui refusent parfois d'en manger chez eux au plus grand étonnement de leurs parents.



Résidence du Petit Bois – Bât. D1  
78420 CARRIERES SUR SEINE  
Président : Michel LEFEVRE  
Tél : 06.24.71.24.23 / E-mail michel.lefevre1213@sfr.fr

# “MON QUARTIER EN COULEUR”

## PAR PARELIE

Parélie est une association de prévention et de médiation. Elle intervient sur l'ensemble du territoire suresnois afin de favoriser une dynamique du mieux vivre ensemble.

Nous avons souhaité profiter de l'évènement « Immeubles en Fête » afin de créer une dynamique sur le territoire du Centre-Ville. Lors de cette manifestation, nous avons voulu favoriser aussi la parentalité en mettant en place deux animations

en direction des parents. Une en direction des pères, en organisant un tournoi de foot père enfant. Et une action en direction des mères en utilisant la cuisine comme outil. Ces deux animations se dérouleront le vendredi 23 mai.

Notre projet est structurant et innovant car il fait appel à la population du quartier et que nous souhaitons privilégier le dialogue au sein des familles dans un premier

temps, et que la fête des voisins n'est qu'un prétexte pour faire que tous les habitants se retrouvent en famille sur les terrasses.

Il est évident que nous souhaitons reconduire notre action afin de rendre les habitants acteurs de l'animation du quartier.

Nous avons compté environ 200 logements sur les terrasses. Donc tous les habitants sont invités à descendre et à participer à l'action.

Notre action est possible grâce à nos différents partenaires France habitation, Ville de Suresnes, APES et le Service Jeunesse de la ville.



33 rue Jules Ferry  
92150 SURESNES  
Président : M. BRULE  
Tél : 01.41.38.07.14 / E-mail : gasmi.parelie@free.fr

# “ LE JARDIN SOLEIL ” DE LA MÉDIATHÈQUE

## PAR **PLAINE COMMUNE**

L'équipe de Rénovation Urbaine de Villetaneuse est installée dans la Maison des projets au sein de la résidence Renaudie de France habitation. Elle est notamment chargée de la coordination des actions d'accompagnement des habitants, dont la gestion urbaine de proximité.

Le projet du « Jardin Soleil » s'inscrit dans le cadre plus général d'actions menées depuis 2008 sur cette résidence qui est caractérisées par la coexistence de différents types d'espaces verts privés et collectifs. Ce projet global, « des jardins pas comme les autres », a pour objectif la réappropriation de ces différents espaces par les habitants au travers notamment de conseils personnalisés aux habitants pour l'aménagement de leurs terrasses-jardins et d'animations collectives (ateliers plantation...).

En 2013, le petit jardin à l'arrière de la médiathèque a été créé à la place d'un espace vert, délaissé et triste. L'objectif est d'en faire un jardin utilisable par les usagers de la médiathèque, comme lieu

de lecture en plein air, et comme lieu d'animation. La première phase de la création du jardin à l'automne 2013 a permis de réaliser avec les enfants imaginaires, des plantations et des cheminements.

Ce travail d'aménagement du jardin se poursuit en 2014 sur le thème du soleil, qui

rappelle l'ancien nom de la résidence de France habitation.

La médiathèque, la paysagiste Isabelle Séné-Michel, l'APES, les équipes de rénovation urbaine, et des parcs et jardins de Plaine Commune sont partenaires sur ce projet.



21 avenue Jules Rimet  
93281 SAINT DENIS CEDEX  
Chef de projet : Valérie PIERRA  
Tél : 01.55.93.48.89

# “ PROMOTION SOCIALE ET ” ACCUEIL DE JEUNES ENFANTS

## PAR PLEIN GRES

Créée en 1982, à l'initiative d'un groupe d'une trentaine de mères du quartier des Grésillons, l'association Plein Grés a pour objet de « promouvoir », de créer et gérer à Gennevilliers toutes actions, activités ou services pouvant être utiles aux familles, en particulier aux femmes et aux enfants.

En 2013/2014, Plein Grés a continué à accueillir les enfants et leurs mamans en cherchant à les impliquer dans la vie de l'association et à multiplier les échanges entre elles.

Plein Grés propose trois modes d'accueil pour les enfants : régulier, ponctuel et d'urgence.

L'année 2013 a été ponctuée de nombreux temps forts :

- Rencontre des familles en Septembre 2013 : 32 familles présentes, la sortie annuelle de Plein Grés, des activités créatives (« cartes de vœux », couture...), des ateliers animés par des parents (15) (danse orientale, manucure, pause-café...),

- Les ateliers en direction des parents au nombre de 26 et qui ont rassemblé 112 parents tout au long de l'année. Exemple : le regard des autres sur la manière d'éduquer son enfant, Comment gérer une fratrie, le sentiment d'isolement dans un quartier vivant.

Reprendre le travail avec des enfants en bas âge...  
Les fêtes de fin d'année.



25 rue Louis Castel  
92230 GENNEVILLIERS  
Présidente : Annick LE GALL  
Tél : 01.41.47.23.78 / E-mail : plein.gres@wanadoo.fr

# “ DÉCORS SUR JARDINIÈRES ”

## PAR **PLUR ART**

Depuis le 1<sup>er</sup> janvier 2012, l'association Plur'Art n'est plus localisée au cœur des quartiers sud sur le Berry, mais au 1<sup>er</sup> étage de l'espace Pierre Brossolette à Ville-neuve-la-Garenne. Cette délocalisation est temporaire, puisque nous sommes amenés à réintégrer dans les deux prochaines années nos futurs locaux au Berry chez France habitation.



L'association Plur'Art a été créée en octobre 1998. Cela fait bientôt 16 ans que toute l'équipe Plur'Art gère ses adhérents et ses ateliers d'arts plastique.

Pour l'été 2013, l'association Plur'Art a mis en place un projet pendant le mois de juin et juillet, la décoration des bacs de jardinières contenant fruits et légumes, sur les quartiers sud de la Sablière, avec les habitants et les adhérents de notre association.



Nous avons également sorti plusieurs dessins en relation avec la nature, des fleurs, des insectes, des fruits et des légumes. La technique consistait à des



reproduire sur les bacs des jardinières avec de la craie et des feutres. Les jeunes enfants apprendront la technique de la peinture acrylique.

Ce projet est porté par France habitation, l'APES, et le pôle Vie des Quartiers de la Ville dans le cadre des animations proposées par le Collectif Sud est l'une des actions soutenues par la Politique de la Ville pour accompagner les habitants aux changements dans leur quartier.

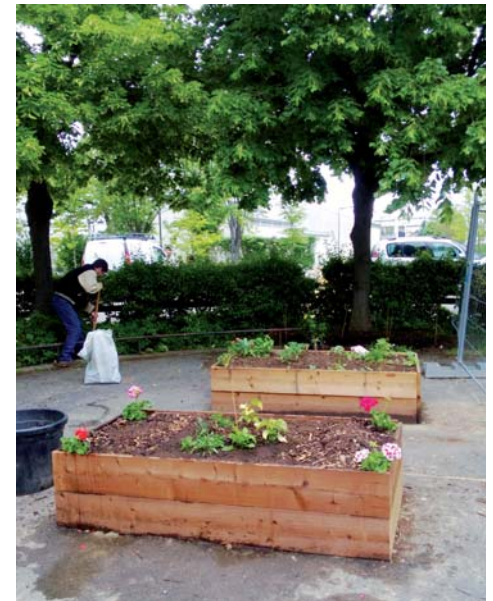

3 rue Pierre Brossolette  
92390 VILLENEUVE LA GARENNE  
Président : André BEROUA  
Tél : 01.47.98.29.09 / E-mail : plur-art@orange.fr



# “ CHANTIER ÉDUCATIF ”

## PAR **PLURIELS 94**

Créée en 1969, dans le cadre de la prévention spécialisée, Pluriels 94 est une association composée de plusieurs équipes éducatives intervenant sur différentes communes du Val-de-Marne.

Son action repose sur la nécessité d'aller à la rencontre des jeunes par le travail de rue et sur une présence auprès des partenaires sociaux et des habitants. L'association propose un accompagnement éducatif global sur la base d'un engagement relationnel fort et durable.

Chaque jeune dispose d'un véritable contrat de travail dans lequel il s'engage à réaliser au mieux la mission qui lui est confiée, encadré par les éducateurs de l'association. Chaque jeune âgés de 16 à 25 ans reçoit en fin de mission un salaire correspondant aux heures effectuées, sa fiche de paye lui est remise. C'est souvent le moment d'expliquer aux jeunes ce qu'est un contrat de travail (droit/devoir) et de décrypter ensemble le contenu d'une fiche de paie (charges sociales retenues sur le salaire, les charges patronales etc). Cette démarche est aussi l'occasion de rebondir sur leur projet d'avenir où nous pouvons les accompagner. L'évaluation individuelle des jeunes permet de vérifier

leur capacité à s'inscrire dans un contrat de travail et les contraintes liées à ce dernier, leur savoir faire et leur savoir être. Pluriels 94 permet au jeune de reprendre confiance en lui et de s'inscrire en tant que sujet dans une démarche professionnelle et personnelle.

En 2012, la réalisation d'un chantier jeune a permis de remettre en peinture 14 boîtes

de la rue Offenbach. Fort du succès de ce projet, les partenaires - Pluriels 94, France habitation et l'APES - ont décidé de réitérer l'expérience et d'intervenir sur les derniers boîtes de la rue Delalande.

Le chantier s'est déroulé du 26 au 30 août 2013. Il comprenait la remise en peinture des 14 boîtes et le traitement des pignons (peinture + lasure).



4 rue François VILLON

94000 CRÉTEIL

Directrice : Isabel ADNOT

Tél : 01.48.98.50.61 / E-mail : plur94@wanadoo.fr

# “ SÉJOUR D'ÉCHANGES SOLIDAIRES ” À M'BOUR

## PAR **PLURIELS 94**

Pluriel 94 est une Association de Prévention Spécialisée qui intervient auprès d'enfants et de jeunes de 12 à 25 ans en difficulté sociale dans les quartiers de 6 communes du Val de Marne.

Le projet est né de la rencontre entre Pluriel 94, qui souhaitait développer une action de solidarité internationale, et l'association Objectif Afrique A-venir. Objectif Afrique A-venir organise chaque année des séjours de solidarité au Sénégal

dans le but de permettre à des jeunes, majoritairement étudiants, ayant 18 à 25 ans de s'impliquer dans un pays du Sud.

En 2013, les jeunes ont participé à un séjour à M'Bour du 30/07 au 24/08/2013.

Lors de ce séjour, ils ont réalisé la remise en état d'un poste de santé, la création d'un potager et la réalisation d'une animation dans les écoles.

Ce projet a sensibilisé les jeunes de la ville de Créteil sur la notion de solidarité à 2 niveaux :

- La solidarité envers les peuples du sud. (Prendre conscience des réalités et des rapports Nord/Sud...)
- La solidarité locale. Soutenir un projet local, encourager les jeunes de la ville et du quartier...

Un beau cadeau pour les jeunes. Ils ont été reçu par le maire de M'Bour, Monsieur Serigne FALLOU SYLLA qui les a félicité.



4 rue François VILLON  
94000 CRETEIL  
Directrice : Isabel ADNOT  
Tél : 01.48.98.50.61 / E-mail : plur94@wanadoo.fr

# “ CUISINE, COUTURE, COIFFURE ”

## PAR QUARTIER DE SOLEIL

Créée en 2003, l'association Quartier de Soleil a pour but de créer du lien social avec les habitants du quartier et de la résidence. Elle est née de la volonté de réunir les femmes entre elles pour échanger, partager et surtout pour qu'elles prennent soin d'elles.

Les projets mis en place au cours de l'année 2013 sont les suivants :

- Un atelier initiation à l'informatique permettant aux femmes de s'initier à la navigation internet.
- Un atelier de peinture sur soie, dont les œuvres sont exposées lors des différentes manifestations organisées dans le quartier.
- Des moments conviviaux (repas partagés, bals, sorties extérieures)
- Des ateliers de savoir-faire du quotidien (coiffure, estime de soi) visant à donner aux femmes un temps privilégié, pour elles, afin de rompre avec le rythme de leur vie quotidienne.

Touchant une quarantaine de femmes du quartier (âgées entre 35 et 70 ans) et leur famille, tous ces projets ont pour but de faire sortir les habitants du quartier de leur isolement.



13 rue Louis Loucheur

75017 PARIS

Présidente Hamida BENCHAOUACHA

Tél : 06.07.49.39.58 / E-mail : quartierdesoleil@yahoo.fr

# “ CRÉATION D’UNE BRICOTHÈQUE ”

## PAR RÉGIE DE QUARTIERS DE LA GALATHÉE

Les Régies de Quartiers ont trois objectifs principaux : l’insertion professionnelle, l’amélioration du cadre de vie et le développement du lien social.



La Régie de Quartiers de Deuil la Barre est située dans un quartier en rénovation urbaine où les transformations extérieures positives incitent les habitants à agir sur leurs parties privatives.

C’est dans le cadre du projet expérimental post-relogement qu’une subvention a été accordée à la Régie de Quartiers pour la création d’une bricothèque. Celle-ci a été inaugurée le 11 octobre 2013.

Grâce au partenariat avec France habitation, un local rénové et aux normes de

sécurité actuelles a été attribué pour la création de cette bricothèque.



L’offre d’outils proposée correspond à une enquête préalable menée auprès des habitants de la ville.

La bricothèque fonctionne comme une bibliothèque : Adhésion annuelle de 5 €, puis, prêt gratuit d’outils pour une durée d’une semaine.

Pour aller plus loin, la bricothèque proposera bientôt des formations de bricolage. Les habitants adhérant à la Régie de Quartiers qui souhaitent emprunter des outils, signent un contrat de prêt et acceptent le règlement intérieur.

Chaque outil a sa fiche « état du matériel » qui permet le suivi de la vétusté de celui-ci.

La Bricothèque est ouverte à toutes les personnes majeures habitant sur le territoire de la commune de Deuil la Barre.



50 rue Abel Fauveau  
95170 DEUIL LA BARRE  
Vice-Présidente : Brigitte BURNOS  
Tél : 01.34.05.84.46 / E-mail : asp1regiedelagalathee@orange.fr

# “ FILM MÉMOIRE ” DU SQUARE VITRUE

## PAR RELIEF

Depuis 1994, Relief valorise les initiatives locales par la réalisation de films en partenariat avec des professionnels de l'image, d'acteurs de terrain et des structures de la ville.

Il s'agit, par l'outil audiovisuel d'aller à la rencontre du public, l'aider à s'exprimer sur ses conditions de vie ou les changements dans son environnement, de s'approprier de l'image de son lieu de vie, de s'affirmer dans des projets collectifs et créer des liens via nos activités : ateliers image et son par groupes de 15 à 20 jeunes et adultes, ateliers de réalisation de films, soutien et conseil à la réalisation, organisation d'évènements, animations d'ateliers, formation...

Dans le cadre du PRU « square Vitruve », nous avons mené des actions d'animation avec les jeunes et les femmes du square Vitruve et avons réalisé un 1<sup>er</sup> film avec les témoignages individuels des locataires, en donnant la parole à une dizaine de familles, créant des échanges et la possibilité de se projeter dans les transformations futures.

Un 2<sup>ème</sup> film sur la transformation du square a permis une meilleure appropriation des travaux. Une exposition photos a été réalisée au cœur du quartier avec des portraits de locataires avant et pendant les travaux. Le film est projeté à domicile afin de créer des liens entre les habitants qui s'invitent entre eux et échangent sur leur vision du quartier

Un autre atelier pourrait voir le jour en 2014. Il devrait être exposé sous forme d'installation sonore sur un lieu défini avec France habitation, et avec le soutien de l'Amicale des locataires, gardiens, le CAUE, le Centre Social Soleil Blaise, locataires, APES, associations, les équipes de développement local du 20<sup>ème</sup>.



5 impasse Ralleboise

75020 PARIS

Présidente : Valérie TRAVERS

Tél : 01.43.73.26.98 / E-mail : relief20@yahoo.fr

# “ ÉCHANGE ET PARTAGE ” TA CULTURE

## PAR RÉSEAU D'ÉCHANGES RÉCIPROQUE DE SAVOIRS

Le Réseau d'Échanges Réciproque de Savoirs (RERS) des Lilas est une association présente depuis de longues années aux Lilas sur le patrimoine de France Habitation au Village des Bruyères.

Son objet consiste à faciliter les relations, le lien social, les échanges entre nouveaux et anciens lilasiens grâce à la gratuité de certains échanges et, notamment, aux sorties de fin d'année.

Ce projet s'inscrit dans la continuité des actions du Réseau, afin de développer et d'étendre ses activités d'échange de savoirs :

- Jardinage
- cuisine
- culture
- conversation anglaise
- atelier tarot
- informatique
- natation

Le RERS des Lilas est en inter réseaux très dynamique et développe des partenariats entre les RERS suivants : La Ronde de Savoirs de Vincennes, le Réseau de

Montreuil, le Réseau de Paris 9<sup>ème</sup>. Et cela pour les actions suivantes :

- la marche nordique tous les jeudis matin au Bois de Vincennes,
- la conférence sur la Bièvre,
- la visite du Musée de la Nacre,
- une flânerie en bord de Seine de pont en pont,
- une promenade autour de la Bièvre disparue.

Le RERS s'adresse à tous : jeunes, retraités, personnes actives, demandeurs d'emploi. La gratuité des échanges de savoirs, la recherche d'activités collectives peu onéreuses, voire gratuites, permet à tous, quelques soient leurs ressources de se rencontrer et de mettre en valeur leurs connaissances.



Chez Madame MERLIN

78 bld du Général Leclerc - 93260 LES LILAS

Présidente : Sonia MERLIN

Tél : 06.66.71.42.53 / E-mail : savoir.leslilas@gmail.com

# “ MARAUDE SOCIAL JUNIOR ”

## PAR SAUVE UN ENFANT POUR 1 EURO

Afin d'éviter le gâchis de nourriture sur nos évènements, et pour sensibiliser les enfants aux problèmes des SDF, l'association SAUVE UN ENFANT AVEC 1 EURO a mis en place des maraudes.

Ces dernières permettent aux enfants d'ouvrir les yeux sur le monde qui les entoure et de tenter de comprendre, avec leurs moyens, la problématique, et pourquoi personne n'agit pour ces personnes en les laissant à la rue.

Nous nous adressons à tout type de public de tout âge, issu de Paris Nord surtout.



75 bd Ney  
75018 PARIS  
Présidente : Jamila KADDOUR  
Tél : 06.65.73.50.98 / E-mail : jamila.kaddour@hotmail.fr

# “ EMBELLIT TON QUARTIER ”

## PAR SAUVEGARDE 95

La Sauvegarde 95 fondée en 1967, milite contre l'enfance en danger et en difficulté. Elle mène des actions de prévention et d'insertion dans un local situé sur le patrimoine de France habitation à Eragny.

L'association gère des services en milieu ouvert et des hébergements éducatifs. En 2012, l'équipe éducative de prévention spécialisée a réalisé un projet artistique avec un groupe de 7 adolescentes, en partenariat avec la maison de retraite Yvonne Colas, un plasticien et l'APES.

Ce projet a permis une réelle rencontre entre jeunes du quartier et les résidents de la maison de retraite et, à l'issue de ce travail en atelier, 4 grands tableaux ont été réalisés illustrant les questions inter-générationnelles.

Par cette action, les jeunes collégiennes ont pu s'inscrire à un séjour de ski organisé par la ville d'Eragny.

En 2013, nous avons poursuivi notre action d'embellissement de la résidence avec un groupe de 7 jeunes.

Ce nouveau projet éducatif avec l'aide de l'artiste peintre Raynald Driez a permis de réaliser une fresque murale. L'objet consistait à travailler sur la symbolique

de la diversité des cultures en traduisant en plusieurs langues l'expression « Bienvenue ».

Ce type de projet permet aux résidents d'avoir une image positive des jeunes

du quartier et il contribue à une meilleure communication sur le site entre les générations.

Les locataires de la résidence sont satisfaits de la réussite du projet.



25 rue Armand Lecomte  
95310 ST OUEN L'AUMONE  
Directeur : Xavier PRAT  
Tél : 01.34.64.72.50 / E-mail : xprat@sauvegarde95.fr



# “ SAUVEGARDONS L'ESPACE DORÉ ”

## PAR SAUVEGARDE 95

Installée depuis 20 ans sur le quartier des Louvrais, l'association La Sauvegarde 95, à travers la mise en place de la structure culturelle « Espace Doré », a pour but d'agir en faveur de l'insertion sociale des personnes les plus démunies en facilitant l'accès à la culture. Elle organise des

ateliers de formation musicale : pratique des instruments, techniques d'écritures (texte et musique) et de chant, organisation de concert.

Cinq ateliers sont proposés avec des professionnels compétents : écriture,

chant, théâtre, guitare, musique assistée par ordinateur. La pédagogie est axée sur la motivation et l'engagement des participants. L'ensemble des ateliers donne lieu à une représentation annuelle, les habitants se mettent en scène, en étroite collaboration avec les associations locales.



Depuis mai 2012, nous avons ouvert l'espace au public (de 13 à 55 ans) en fonction des besoins exprimés : 22 habitants répartis entre chant, guitare, théâtre et écriture ; 30 groupes (90 pers.) sont enregistrés en studio chaque année ; 20 participants en moyennes viennent pour nos cinés-débats ; nos spectacles (fête de la musique, magie, concert) attirent tous 150 personnes minimum, 2 professionnels travaillent à mi-temps sur la structure et nous comptons 2 partenaires majeurs :

- « Musique dans la Rue » avec qui nous travaillons quotidiennement, pour la réalisation des ateliers.
- Objectif Réussite, association de quartier réalisant de nombreux projets autour de la danse, du Hip-Hop, avec qui nous organisons des spectacles communs.

25 rue Armand Lecomte  
95310 SAINT OUEN L'AUMONE  
Chef de service équipe des Louvrais : Bachir ZITOUNI  
Tél : 01.30.38.93.15 / E-mail : [espacedore@gmail.com](mailto:espacedore@gmail.com)

# “ CHANTIER DE SOLIDARITÉ ” INTERNATIONAL À HOA MAI (CAN THO)

## PAR **SERVICE JEUNESSE**

L'espace Jeunesse Université de la ville de Nanterre accompagne les jeunes du quartier Université dans leurs projets individuels ou collectifs. Un groupe de jeunes majeurs a souhaité mettre en place une action humanitaire internationale et a été accompagnée tout au long du projet par l'espace jeunesse en partenariat avec l'association jeu2corde.

Les 9 jeunes (4 filles et 5 garçons) ont sollicité une première fois en 2010, l'appui de l'espace jeunesse pour monter ce projet de solidarité internationale. Cette première envie d'être utile a abouti, suite à une longue mobilisation et la mise en place d'actions d'autofinancement en amont, au départ en 2013 de 6 jeunes au Vietnam afin d'appuyer l'association ASSORV qui gère plusieurs orphelinats.

Pendant 15 jours, les jeunes ont participé à la réalisation de travaux dans un orphelinat. Les travaux ont eu lieu tous les jours dès 6 h du matin jusqu'à 11h30 et se poursuivaient en fin d'après midi selon les besoins. Un groupe de jeunes vietnamiens orphelins participaient au chantier avec le groupe de jeunes français et ont permis les

échanges entre jeunes locaux et jeunes français au quotidien sur des moments formels et informels.

Cette expérience enrichissante a permis aux jeunes de mener à bien un projet de l'idée initiale à sa réalisation.



37/39 rue des Vignes  
92000 NANTERRE  
Tél : 06.14.10.40.13  
E-mail : soma11@hotmail.fr

# “ LA CULTURE POUR TOUS ”

## PAR SOLEIL ST BLAISE

Le centre social Soleil St Blaise développe le lien social dans le quartier en suscitant des rencontres et en soutenant les initiatives des habitants afin de répondre aux besoins du quartier. La création, la gestion et l'animation de ce lieu se fait avec la participation de tous les habitants, dans un contexte de fragilisation des ménages qui justifie que la culture soit reléguée au second plan dans leur vie.



L'ALCPT a voulu répondre à un sentiment d'exclusion et d'enfermement des habitants en créant, en 2005, un programme de sorties culturelles et récréatives à budget réduit. Elle organise des temps d'accueil pour les participants, accompagne les sorties et met en place des outils d'évaluation ; mais sa volonté est d'amener les usagers à organiser et encadrer eux-mêmes leurs sorties pour devenir acteurs de leur propre culture.

De nombreux témoignages vont dans ce sens « être accompagnés par des amis,

dans un premier temps, permet de briser l'isolement, vaincre ses peurs de lieux ou de pratiques inconnues... de suiveurs, beaucoup sont devenus meneurs » pour le plus grand plaisir de l'ensemble du groupe.



Dans cet objectif, des ateliers d'apprentissage de la langue sont proposés afin de participer plus facilement à la vie du centre, s'ouvrir aux autres, gagner en confiance en soi et oublier ses peurs pour soi-même, ou pour sa famille et ses enfants...

Pour lutter contre le repli sur soi, l'ALCPT organise 4 soirées de voisinage par an. Il s'agit de moments conviviaux, à l'image des veillées d'autrefois où familles et voisins peuvent se retrouver. Ces soirées per-



mettent d'explorer de nouvelles pratiques culturelles (théâtre, musique, poésie) ou de découvrir son environnement en partenariat avec les compagnies en résidence sur le territoire. Une soirée jazz se déroulera le 4 avril et sera organisée de manière très pédagogique pour rendre accessible à tous ce genre musical pas toujours familier pour les participants.



Nos partenaires actuels sont les Relais Culturels de la Ville de Paris et Cultures du Cœur, et nous espérons y associer d'autres associations pour étoffer notre cheminement culturel et social...



50 rue Mouraud

75020 PARIS

Président : M. DUFRENOY

Tél : 01.44.93.50.72 / E-mail : soleilblaise@free.fr



*Les Participants*

**OGIF / SNR**



# “ DÉMOCRATISER ” LA PRATIQUE DU VÉLO

## PAR À PRENDS TON VELO

« A Prends ton vélo » est une association basée depuis 10 ans au Luth. Le support de l'activité consiste pour une part en un camion-atelier qui comprend une partie de l'équipement nécessaire aux réparations et entretien de vélos pour les beaux jours. Celui-ci s'installe les samedis après-midi et les mercredis après-midi sur le quartier du Luth ou ailleurs à Gennevilliers.



Depuis quatre ans, un local situé au Luth permet également de réparer les vélos quel que soit le temps et les mois de l'année, mais aussi d'entreposer et de construire des vélos. Il s'agit surtout d'un moyen de monter des projets avec des jeunes du quartier autour du vélo, à travers des randonnées, voire des séjours.



« A prends ton vélo » est devenue peu à peu partie intégrante du paysage au Luth où les enfants, les adolescents et les jeunes ont toujours une réparation ou une révision à (re)faire, un mécanisme à apprendre ou une optimisation de leur vélo à rechercher, et où une activité sportive à faible coût (sauf en temps et énergie...) est une réelle aubaine.



17 rue du 19 Mars 1962

92230 GENNEVILLIERS

Président : Laurent CHAMPETIER de RIBES

Tél : 06.77.09.14.94 / E-mail : aptv.gennevilliers@gmail.com

# “ RENCONTRES INTERGÉNÉRATION : ”

## L'IMAGE ET LE RAIL

PAR **AFEV**



Avec 7500 étudiants, agissant auprès de 10 000 enfants, l'AFEV est aujourd'hui le premier réseau national d'étudiants solidaires.

Le projet de « rencontres intergénérationnelles » s'inscrit dans le projet plus global du KAPS. Le projet KAPS repose sur le principe suivant : en échange de la possibilité d'être hébergés en résidence universitaire, 5 étudiants consacrent 5 heures d'intervention hebdomadaire pour faire émerger un projet de solidarité locale.

26 bis, rue du Château Landon  
75010 PARIS

Présidente : Nathalie Ménard

Tél : 01.40.36.01.01 / E-mail : [claire.llobet@afev.org](mailto:claire.llobet@afev.org)

Cette année les kapseurs ont construit, avec des jeunes et des seniors, un projet qui a permis à ces deux générations de se rencontrer, de construire et d'agir ensemble.

Leur projet vise à mettre en lumière l'environnement ferroviaire du quartier qui dessine ses lignes et qui est un élément familier pour les habitants du quartier.

Diverses actions alimentent ce projet :

- Des ateliers photos, sur le quartier, avec les jeunes, à l'automne 2013.
- Un événement convivial en décembre 2013, qui a permis aux jeunes de

présenter aux habitants les clichés et d'échanger sur les différents lieux du quartier (souvenirs, usage, évolution, etc.).

- La réalisation d'interviews de seniors par les jeunes pour parler de l'évolution du quartier.
- La réalisation par les jeunes de prises de vue dans le quartier, autour des rails et du chemin de fer.
- Le montage d'un court métrage par les kapseurs avec les différents matériaux - photos, vidéo, audio - récoltés depuis l'automne (ce court métrage sera disponible très prochainement).





# “ATELIER PÂTISSERIE ET CUISINE DU MONDE”

## PAR ASSOCIATION DES FAMILLES

L'Association des Familles est l'une des plus anciennes associations de la ville de Carrières-sous-Poissy. Elle fête ses 60 ans cette année. Elle est implantée au domaine de Ronceray, dans le LCR de l'OGIF et délocalise certaines actions à l'échelle de la ville, au Centre Social Municipal Espace Rosa Parks. L'association a pour vocation d'aider les familles et de créer des solidarités entre elles.



Elle organise, au sein du LCR, un atelier « jeux de société pour le 3<sup>ème</sup> âge ». Une fois par an : deux bourses aux vêtements et une bourse de puériculture sont mises sur pied. Plusieurs ateliers « pâtisserie et cuisine du monde » ont lieu également au Centre Social Espace Rosa Parks.

Les ateliers pâtisserie et cuisines du monde ont pour vocation de faire se rencontrer des personnes d'horizons différents pour échanger autour de la cuisine et des différentes cultures. Les ateliers sont programmés le mercredi après-midi de 15 h à 17 h au Centre Social Espace Rosa Parks, à raison d'une fois tous les quinze jours, en alternance.

Près d'une vingtaine de personnes, âgées de 20 à 70 ans, participent à chaque atelier de manière conviviale, sous le signe du partage et de la découverte des différentes communautés.



Domaine de Ronseray – Bât E4  
184 route d'Andresy  
78955 CARRIERES SOUS POISSY  
Tél : 01.39.74.36.34 / E-mail : danielle.cognard@yahoo.fr

# “ UN BRIN D’HERBE PARTAGÉ ”

## PAR ASSOCIATION DES FEMMES MÉDIATRICES

L’AFMSCP, Association des Femmes Médiatrices Sociales et Culturelles de Pantin, est implantée dans le quartier des Courtilières depuis 1988 et déclarée en préfecture en 1994.

Elle a été fondée par 2 militantes vivant au quartier des Courtilières, réunies par la volonté de développer des espaces de convivialité.



Elle mène des actions d’insertion auprès des familles et veut promouvoir la médiation sociale et familiale en collaboration avec la ville de Pantin, le bailleur OGIF et son outil de Développement Social et Urbain l’APES.

Les femmes médiatrices jouent pleinement leur rôle d’acteur social de proximité,

notamment sur son antenne implantée sur le patrimoine OGIF avenue J. Jaurès. Leurs actions permettent de renforcer le lien entre les habitants eux-mêmes et de favoriser de bons rapports avec les institutions locales ou nationales.

Les femmes médiatrices encouragent la mixité sociale et la solidarité de proximité. Elles soutiennent et favorisent les rencontres intergénérationnelles et activent les actions visant à la formation des parents et à l’implication citoyenne de tous.

L’action proposée dans ce contexte consistera à créer un jardin partagé autour des plantes aromatiques, jardin de partage aux usages et techniques culinaires parfois différentes entre les familles.

L’objectif consistera par ce support pédagogique de proximité, en partenariat avec le centre social Diderot, à mobiliser les usagers locataires du patrimoine de l’OGIF, d’impliquer les enfants du site, en clair : un public inter-générationnel.



Maison de Quartier

13 avenue de la Division Leclerc - 93500 PANTIN

Directrice : Marie-Clémentine BENDO

Tél : 06.52.00.85.69 / E-mail : femmediasc@hotmail.com

# “ACTIONS CONVIVIALES ET PLANTATIONS”

## PAR **ATEFE**

Association Tunisienne de l'Enfant et de la Famille à l'Etranger (ATEFE), occupe un LCR au 30 rue de Boucry dans le 18<sup>ème</sup> arrondissement.

L'association s'est mobilisée sur la résidence depuis son implantation en 2011 pour créer différents moments conviviaux qui répondent aux besoins des habitants :

- cours de danse orientale
- poterie
- tableau
- après midi jeux (scrabble...).

Les membres de l'association participent au jardin d'insertion sur la résidence Raymond Queneau. Mais, ils souhaitent investir les jardinières qui bordent les entrées du 28 au 22 rue de Boucry.

L'APES et la Ville de Paris les accompagnent dans cette démarche. L'association des vergers urbains (paysagistes et jardiniers) viennent conseiller sur les plants, former les habitants sur l'entretien et animeront des ateliers autour du développement durable et de la bio-diversité.

Le calendrier prévu est le suivant mai-Septembre : rencontre de l'association des vergers urbains et constitution du

noyau dur d'habitants. De septembre à novembre : Plantations.

Et de décembre à Septembre 2015, le suivi du projet.

Cette action est prévue sur deux ans, sur l'ensemble de la résidence avec pour partenaires l'APES, l'OGIF et la Ville de Paris. Les vergers urbains sont financés en partie par la ville de Paris.



30 rue de Boucry

75018 PARIS

Présidente : Fethia ABBES

Tél : 06.88.80.59.95 / E-mail : fethiaabbes@gmail.com

# “ CRÉATION D’ACTIVITÉS DE LOISIRS ” SUR LE PONT DE PIERRE

## PAR BOUQUET DE LOISIRS

Bouquet de loisirs est une association créée en 2010 par un groupe de femmes avec l'appui du Centre Social le Village. Essentiellement composé de logements de l'OGIF, le quartier du Pont-de-Pierre est éloigné du centre ville et manque de lieux de rencontres. Or, beaucoup de femmes sur le Pont-de-Pierre élèvent leurs enfants et ne travaillent pas. Bouquet de Loisirs s'est ainsi développé grâce à la mobilisation d'habitants bénévoles pour proposer des activités de loisirs génératrice de rencontres, d'échanges et de lien social sur le quartier avec :

- le club de danse Country,
- l'atelier couture et travaux manuels,
- l'atelier cuisine
- l'atelier de bien être,
- les cours de langue (anglais).

En 2014, Bouquet de Loisirs a lancé une formation sur la fabrication de meubles en carton et un stage pâtisserie avec, entre autres, la visite des ateliers du Campus des Métiers. A la demande des habitants, un projet vacances parents - enfants est en cours d'organisation pour cet été pour permettre à certaines familles, qui n'en ont

pas les moyens, de partir en vacances. Enfin, suite au nombre important de demandes sur le quartier malgré l'offre existante, l'accueil des enfants en soutien scolaire a été mis en place par l'association.

Le panel d'activités de Bouquet de Loisirs se développe au fur et à mesure des années. Aujourd'hui, l'association qui compte une soixantaine d'adhérents, a embauché une salariée en CAE.



1 rue Rameau  
93000 BOBIGNY  
Présidente : Michèle LAIGLE  
Tél : 01.48.37.78.87 / E-mail : ml.laigle@wanadoo.fr

# “ MARCHES EXPLORATOIRES ”

## PAR CENTRE SOCIAL DES 4 CHEMINS

Le centre social des Quatre-Chemins à Pantin, œuvre en qualité de structure d'accueil, d'écoute et de services aux habitants.

Il propose des actions qui ont pour objectif principal : le bien-vivre ensemble. Il est composé de deux antennes : une sur le patrimoine de l' OGIF en pied d'immeuble, la seconde à l'autre extrémité du quartier.

Au regard de la transformation du quartier et du mouvement des habitants, le centre social doit posséder une connaissance fine du territoire, tant sur ses aspects urbains que sociaux.

Porteur d'un projet social qui s'adapte à l'évolution du quartier, le centre social fait état, dans son diagnostic, de l'insécurité qui règne sur le quartier.

Le projet de marches exploratoires a pour but d'impliquer les habitants, notamment les femmes du quartier, face à l'insécurité. L'idée consiste à rendre un groupe d'habitants acteur de sécurité, quand on est généralement passif ou victime devant ces phénomènes.

Le principe consistera à s'appuyer sur l'expertise empirique qu'ils détiennent grâce à leur fréquentation quotidienne de l'espace public.

L'objet final est de proposer des solutions d'accompagnement ou de traitement notamment en terme :

- De prévention situationnelle (prévention de la délinquance par l'aménagement du milieu),
- De formes d'actions différentes, telles que flash-mobs (mobilisations éphémères),
- De demandes d'engagement réel des institutions,
- De propositions d'actions sociales ou préventives,
- De solutions complémentaires à l'action publique.

Le diagnostic exploratoire réalisé permettra de construire une réflexion collective, il sera présenté en réunion publique. Des préconisations d'actions seront proposées pour améliorer la situation des espaces à risques. Les indications relevées serviront à enrichir le diagnostic partagé du projet social du centre social des 4 chemins.

Les recommandations seront transmises aux décideurs locaux et un suivi régulier des actions sera mis en place.

Les partenaires institutionnels chargés d'améliorer la sécurité dans le quartier seront mobilisés ainsi que le naturel partenariat de terrain avec les bailleurs OGIF , France habitation et l'ApES CDSU.



84/88 avenue du Général Leclerc  
93500 PANTIN  
Tél : 01.49.15.40.00  
E-mail : c.tortora@ville-pantin.fr

# “ LES GRAINES DU BONHEUR ”

## PAR CENTRE SOCIAL LE VILLAGE

Le Centre Social Le Village participe à l'animation et à la vie du quartier « Pont de Pierre » à Bobigny. Appuyé par un réseau de bénévoles et de partenaires, le centre propose des activités qui promeuvent la mixité autour d'activités familiales et qui visent à amener les habitants à participer à la vie sociale du quartier.



Un jardin partagé, lieu de vie convivial, ouvert sur le quartier, qui favorise les rencontres entre générations et entre cultures a ainsi été créé par le Centre.

Il constitue un terrain d'expérimentation pour des pratiques respectueuses de l'environnement et il participe au maintien de la biodiversité en milieu urbain. Le jardin partagé est aussi un lieu d'échange de connaissance et de savoirs entre adultes,

mais aussi de parents à enfants. Plusieurs ateliers ont ainsi été menés par les Petits Débrouillards dans le jardin lors de l'accueil de loisirs en 2013.

La mobilisation des adultes a été relancée en 2014 pour l'entretien du jardin et pour la réalisation d'ateliers de bricolage pour y créer un coin détente. Les projets à venir

autour du jardin sont nombreux en partenariat avec Est Ensemble, la ville de Bobigny, la Compagnie Sirènes, les Petits Débrouillards, l'AFEV et l'APES : fête du printemps, ateliers « customisation de chaussures, pots de fleurs », journée nationale de la biodiversité urbaine, atelier compostage...



2 rue de Savoie  
93000 BOBIGNY

Responsable : Yann DESHAIES

Tél : 01.48.37.43.19 / E-mail : yann.deshaies@cafrosny.cnafmail.fr

# “ SOUTIEN AUX PROJETS VACANCES ” DES FAMILLES

PAR **CENTRE SOCIAL ET CULTUREL DE L'ORME AU CHARRON**

L'association du Centre Social et Culturel a été créée en 1976 à l'initiative des habitants de la ville, des membres d'associations familiales et d'usagers d'activités déjà existantes sur la commune. En 2013, le nombre d'adhérents s'élève à 915.

Depuis 2006, le Centre Social et Culturel porte un intérêt particulier concernant les vacances des familles.

Voici ces objectifs :

- Favoriser l'accès à un environnement de loisirs et de vacances aux familles qui en sont éloignées sans les mettre en difficulté,
- Lutter contre l'isolement et l'exclusion grâce aux vacances et aux loisirs,
- Redonner confiance aux familles, les rendre autonomes et responsables de leurs vacances,
- Favoriser la mise en relation parents/ enfants dans un contexte de loisirs.

En 2013, 22 familles ont été touchées par l'action, dont 72 % résident.

Les séjours se déroulent entre juillet et août pour des durées de 7 à 14 jours. Les familles vont principalement dans des villages vacances car ces structures

rassurent les primo-partants quant à la prestation du tout compris et surtout concernant les animations.

Afin de récolter de l'argent pour les vacances, la Ville de Pontault-Combault, depuis 2 ans, fait régulièrement appel au Centre Social et Culturel afin d'animer des événements comme la Pontelloise (course au profit d'une association pour les droits

des femmes), la Fête de la Musique, Loisir'o'parc en période estivale pour des ventes de crêpes. De fait, « un règlement » a été réalisé cette année afin de cadrer l'utilisation de ces recettes.

Au-delà de l'aspect financier, ces actions collectives permettent aux familles de se rencontrer et d'échanger par rapport à leurs projets et leur quotidien et de s'impliquer dans la vie locale.



4 rue de l'Orme au Charron  
77340 PONTAULT-COMBAULT  
Président : Serge GERBAUD  
Tél : 01.60.28.51.01 / E-mail : cscpontault@gmail.com

# “ LA FEMME MYSTERIEUSE ”

## PAR COMPAGNIE SIRÈNES

Fondée en 1992, la compagnie artistique SIRÈNES crée des projets artistiques en lien avec la requalification urbaine des quartiers de l’Etoile, Pont de Pierre, Grémillon à Bobigny. En 2013 et 2014, la Compagnie a monté le projet « La Femme Mystérieuse » qui mobilise de nombreux habitants et partenaires autour d’un portrait de femme des années vingt, photographie retouchée et peinte, trouvée par un groupe d’enfants accompagné par Vie et Cité dans une décharge du quartier.

Ce portrait, trouvé par hasard, étonnant, troublant par son regard et sa présence interroge celui / celle qui le regarde et l’amène à rêver en puisant dans sa propre histoire, ses envies, celles des autres, de son voisin, celui parti ou qui arrive.

Le cadre de cette image est composé de collages du journal l’Illustration (dont l’ancienne usine se trouve au milieu du quartier et abrite aujourd’hui la faculté Paris XIII). La photographie est collée sur une partie de carte du monde, à laquelle manquent l’Europe et l’Afrique. Le maintien de cette inconnue, et son habit, laissent à penser qu’elle pourrait être une maraichère. Les habitants du quartier s’interrogent, lors d’ateliers,

autour de ce portrait. Les paroles des habitants de tous âges, collectées grâce à la forte mobilisation des associations de quartiers et partenaires (service de l’enfance, bibliothèques, maison des parents, mission accès et égalité des droits, service seniors, Vie et cité, CSF,

femmes solidaires, bouquet de loisirs, le centre social « le Village »), donnent lieu à un spectacle sous forme de déambulation finale « La femme mystérieuse » qui réunit le travail des ateliers théâtre menés avec des habitants et l’intervention des comédiens et musiciens professionnels.



23 bis rue de Nungesser

93100 MONTREUIL

Présidente : Claudine ROUSSEAU

Tél : 01.39.76.88.65 / E-mail : liana@lebureaudescompagnies.eu



# “ FÊTE MONDIALE DU JEU ”

## PAR CRISTOL'LU DO

L'association Cristol'Ludo est une ludothèque en direction des particuliers, groupes et professionnels de Créteil, implantée sur le quartier du Palais.

La ludothèque célèbre, comme il se doit, les Jeux. C'est pourquoi, depuis 2009 elle participe à la Fête Mondiale du Jeu sur le quartier du Palais.



Cet évènement est très attendu sur le quartier puisqu'il fédère plus de 800 personnes. Il permet le croisement des pratiques du jeu, mais aussi des cultures et des générations. Le jeu est souvent considéré comme étant uniquement une occupation de loisir, et cette journée permet d'exposer son rôle et sa fonction dans le développement du lien social.

Il s'agira pour l'édition 2014, programmée le samedi 31 mai :

- D'inciter et poursuivre le soutien aux initiatives ludiques de partenaires implantés sur d'autres quartiers de la ville : Présentation et mise à disposition de ressources « Jeux ».
- De mobiliser les ressources de la ludothèque autour de la préparation, l'organisation et l'animation de la manifestation.

- De concevoir des espaces de jeux thématiques et des activités ludiques qui soient adaptés aux différents âges et publics.
- De faciliter les interactions et la participation aux jeux de tous : adultes comme enfants.



43 bis allée Parmentier  
94000 CRETEIL

Directrice/Référente projet : Sarah ROUSSEAU

Tél : 01.42.07.58.54 / E-mail : [direction@cristol-ludo.fr](mailto:direction@cristol-ludo.fr)

# “CHANTIERS D'EMBELLISSEMENT”

## PAR EDI REPÈRES

Depuis septembre 1998, l'association Repères est support d'un EDI : (Espace Dynamique Insertion), programme initié par la Région Ile de France. L'EDI est basé à Brétigny sur Orge (91) et intervient sur tout le territoire essonnien.

Ce dispositif régional accueille des jeunes franciliens de 16 à moins de 26 ans qui ne parviennent pas ou ne peuvent accéder aux dispositifs d'insertion, n'en tirer pas partie ou encore s'y maintenir en raison de leurs difficultés personnelles et/ou sociales.

L'accompagnement social, la mise en situation de travail au travers de chantiers, la mise en œuvre de savoir-faire au travers d'ateliers diversifiés, l'évaluation de l'employabilité, des capacités et des compétences d'une personne, sont autant d'éléments qui constituent l'expertise de l'association Repères.

Cette année, un nouveau partenariat s'est instauré entre l'APES, la Société OGIF et l'association Repères pour mettre en œuvre une action de rénovation au sein de la résidence « La Plaine ».

Du 4 novembre au 20 décembre 2013, quinze jeunes du territoire ont participé

à la réalisation des chantiers, encadrés par deux formateurs techniques et une stagiaire en formation de moniteur éducateur.

Deux chantiers ont été réalisés : le premier chantier s'articulait autour de la redéfinition

des abords de la résidence par une haie végétalisée et la plantation de massifs de rosiers, le second concernait la remise en peinture de 3 cages d'escalier.



35 rue Edouard Danaux  
91220 BRETIGNY SUR ORGE  
Président : Michel VAUTRIN  
Tél : 01.60.84.72.08 / E-mail : reperes4@orange.fr

# “ LE SPORT COMME OUTIL ” VERS LA SOCIALISATION

PAR **ESPOIR CFDJ**

Espoir est le club de prévention qui intervient sur la commune de l'Hay-les-Roses.

L'association occupe un local au 107 rue Paul Hochart.

L'équipe de l' Hay-les-Roses chemine depuis 3 ans avec un groupe de jeunes collégiens autour d'activités liées au football, notamment.

A travers le sport, l'équipe travaille sur différentes notions éducatives.

A l'issue du premier match de la Toussaint 2013, les jeunes ont accueilli avec enthousiasme le projet d'un tournoi international. Ils ont donc choisi de participer au Tournoi International de Football à Ostende en Belgique, du 18 au 20 avril 2014.

La participation à ce tournoi a un double impact : permettre à ces jeunes de sortir de leur environnement quotidien et en rencontrer d'autres venants d'autres pays. De même, les jeunes sont amenés à s'impliquer et à s'unir autour d'un projet commun.

Par ailleurs, les jeunes réaliseront un reportage photos sur le déroulé du tournoi.



3 rue Langlois

94400 VITRY SUR SEINE

Directrice du service CEPS : Mme BENNOUKH

Tél : 01.45.73.04.72 / E-mail : prevespoir94@espoir-cfdj.fr

# “ ESCAPADES ”

## PAR GLDBO

L'amicale GLDBO est implantée dans un local rue des Peupliers, sur le patrimoine de l'OGIF, dans le quartier Dame Blanche.

Elle développe des actions visant au suivi scolaire des enfants habitant le patrimoine et promeut les animations socioculturelles organisées entre les locataires

Le projet « Escapades » s'inscrit dans le prolongement des actions d'animations de proximité menées l'amicale des locataires en direction des habitants, depuis plusieurs années.

Ce projet est une co-construction dont l'idée a émergé lors des repas de solidarité organisés dans le local.

Outre les aspects de développement du lien social sur le groupe, l'objectif consiste à mobiliser un maximum de bénévoles autour des projets de l'amicale.

Les prochaines escapades prévues sont :

- Des sorties au Château d'Ecouen et au jardin du Luxembourg au printemps
- Une journée en bord de mer est programmée pour cet été

Le projet de l'amicale s'articule en priorité autour des familles qui participent aux ateliers d'alphabétisation et de soutien scolaire.

« Escapade » vise, via les dispositifs d'insertion existants, à former un jeune au brevet d'aptitude aux fonctions d'animation.



2 ter rue des Peupliers  
95140 GARGES-LÈS-GONESSE  
Président : Gilles DOSSOU-YOVO  
Tél : 01.39.86.25.03 / E-mail : jijidubenin@yahoo.fr

# “ COURS DE CHINOIS ” ET DE FRANÇAIS POUR TOUS

## PAR LA CLEF DES MOTS

La Clef des Mots (association loi 1901) s'est installée en 2010, au 30 rue Boucry, dans le 18<sup>ème</sup> (Porte de la Chapelle). Elle a pour vocation d'initier au chinois ou au français. En effet, le quartier de la Chapelle accueille une proportion importante de population issue de l'immigration chinoise.

L'association propose plusieurs niveaux d'apprentissage du français en ALPHA et FLE, adaptés au public d'origine chinoise autour des thèmes de la vie quotidienne, de l'activité sociale et culturelle et de l'accès possible aux actions d'accompagnement scolaire.

Le projet est porté par son président Monsieur Tayeb BOUDRAHEM.

Depuis son installation, l'association connaît un vif succès et accueille des résidents de l'OGIF.

Par ailleurs, elle répond à un réel besoin sur l'Est Parisien et proche couronne. En effet, la porte d'Aubervilliers est le premier pôle d'économie asiatique en IDF.



30 rue de Boucry  
75018 PARIS  
Président : Tayeb BOUDRAHEM  
Tél : 06.49.29.89.88

# “ MIEUX VIVRE CHEZ SOI ”

## PAR LA VIE TRANQUILLE

L'association La Vie Tranquille est une association de loi 1901 spécialisée dans les services à la personne. Créée en 2005, elle compte 500 bénéficiaires suivis par une équipe de 80 intervenants (aides ménagères, auxiliaires de vie, agents polyvalents et agents de mobilité).

Notre action s'articule autour de deux axes :

- La solitude des aidants familiaux, face à l'angoisse du malade à la chute, à la perte de mobilité,
- Le sentiment d'isolement social souvent ressenti par l'aidant
- L'absence de lien social,

Pour y répondre, La Vie Tranquille met en place une prestation spécialement conçue pour répondre à leurs besoins spécifiques. Dans cette démarche d'amélioration continue de la qualité, l'association bénéficie d'un agrément qualité de la DIRECCTE, de la certification AFNOR NF-X50-056 Services aux personnes à domicile et du label CAP'HANDEO.

L'action de cette année s'inscrit dans la continuité de celle de l'année dernière, et en ce sens, elle vient boucler le plan d'action et ouvre une nouvelle perspective.

L'aide aux aidants est au centre du projet de développement de l'Association la Vie Tranquille :

- Les aidants peuvent bénéficier d'un temps libre grâce à notre service d'accompagnement véhiculé
- Mise en place d'un partenariat avec l'école et son centre de loisir pour un enrichissement mutuel des personnes âgées ou handicapées et des élèves.

Ce projet intergénérationnel est une autre forme d'encrage et de participation active dans la vie locale auprès des enfants et des jeunes, toujours dans l'objectif de créer des échanges réciproques dans un esprit de solidarité et partage entre tous les participants.



7/13 avenue des Hautes Bruyères  
94800 VILLEJUIF

Président : André CHARPENTIER

Tél : 01.45.60.04.32 / E-mail : [contact@lavietranquille.asso.fr](mailto:contact@lavietranquille.asso.fr)

# “ COURS DE LANGUE ARABE ET ” ACTIVITÉS SPORTIVES

## PAR LE SOLEIL DE LA LANGUE ARABE

Le Soleil de la Langue Arabe (SLA) est une association créée le 22 novembre 2011 ; sa vocation est de mettre en œuvre des cours de langue arabe, des activités sportives pour les femmes, répondant à une réelle demande de la population.

L'action, mise en œuvre dans le LCR dite « salle Gassmann » partagée avec le Centre Socioculturel les Portes du Midi, poursuit plusieurs objectifs : faciliter les échanges entre les personnes du quartier, développer des outils pédagogiques adaptés, favoriser la pratique sportive des femmes sur le quartier.

En 2013, l'association dont la présidente est une locataire de l'OGIF, a dispensé de cours de langue arabe (aux enfants le mercredi matin) et son souhait est de mettre en œuvre en 2014 des activités sportives féminines encadrées par un kinésithérapeute (en soirée). Le pilotage est effectué par les membres du bureau de l'association.

Le partenariat avec les associations locales : l'association AAJSF (Assistance Administrative et Juridique Sans Frontières), l'APES, le centre social Balzac, le

centre socioculturel Les Portes du Midi, a permis à l'association de s'ouvrir sur l'extérieur et d'envisager d'autres actions en mettant en place des programmes communs qui renforcent les liens et créent des synergies entre les habitants.

En termes d'actions, tout au long de l'année, des bénévoles ont permis l'apprentissage de la langue arabe et l'apprentissage des bonnes pratiques sportives, pour les enfants et femmes du quartier.



13 avenue du 11 Novembre 1918  
94400 VITRY

Présidente : Faten DOGHMAN

Tél : 09.81.19.42.62 / E-mail : faterasma@gmail.com

# “ FÊTE DE L'ENVIRONNEMENT ”

PAR **CENTRE SOCIOCULTUREL « LES PORTES DU MIDI »**

« Les Portes du Midi » est un centre socioculturel associatif, loi 1901, né il y a un peu plus de dix ans, par la volonté conjointe de deux amicales de locataires d'une même zone d'implantation. Actuellement, la structure compte en moyenne trois cents adhérents, une équipe d'une trentaine de bénévoles administrateurs et onze salariés.

Depuis 2003, « Les Portes du Midi », réalise un grand nombre d'actions pédagogiques de sensibilisation pour l'environnement de proximité et en faveur de l'éco-citoyenneté. L'ensemble de ces actions est une réponse à une préoccupation exprimée par les résidents du quartier lors d'une enquête d'opinion réalisée par le centre socioculturel.

Ainsi, le centre socioculturel a décidé d'organiser une journée festive autour de l'environnement. Pendant cette journée, dans une ambiance festive et conviviale, les différentes thématiques environnementales et du développement durable local sont abordées.

En 2013, cette action qui réunissait de multiples partenaires comme l'APES, la fondation VINCI. Environnement et les services environnementaux de la ville de Vitry-sur-Seine, s'est déroulée l'après midi du 5 juin, journée mondiale de l'environnement. Pendant ce temps festif, différents ateliers et activités ont été proposés au public invité. Les visiteurs ont eu le choix entre des activités ludiques, différents stands thématiques proposés et animés tant par l'équipe de salariés que par des bénévoles du centre socioculturel, mais aussi par des adhérents et d'autres partenaires professionnels invités.

Cette action a touché un peu plus de 150 habitants du quartier et d'autres quartiers voisins (Balzac, Les Monis ou la Cité Bleu), ainsi qu'une vingtaine de bénévoles participant à l'organisation et à l'animation de certains stands et ateliers.



13 rue Constant Coquelin

94400 VITRY

Présidente : Odette GASSMANN

Tél : 01.46.80.32.96 / E-mail : [association@csportesdumidi-vitry.fr](mailto:association@csportesdumidi-vitry.fr)



# “ THE STREET REV’OLUTION ”

## PAR MAISON DE QUARTIER GAMBETTA

La Maison de Quartier Gambetta est une structure jeunesse implantée en plein cœur du quartier Gambetta à Chatou depuis 1999.

Elle propose des ateliers ludiques et variés, de l'aide aux devoirs, des activités sportives ou manuelles, ainsi que des séjours pour des jeunes de 6 à 11 ans qui sont inscrits à l'année, dont environ quarante fréquentent la structure régulièrement du lundi au samedi et pendant les vacances scolaires.

Aujourd'hui, la structure ouvre ses portes aux adultes, parents d'enfants inscrits ou habitant du quartier pour créer du lien social.

Le projet « Street Rêv'Olution » est le 1<sup>er</sup> projet proposé par une équipe d'animation et un groupe d'enfants (12 enfants du cours de Hip Hop de 9 à 11 ans) sur le quartier, il est aussi le 1<sup>er</sup> projet de lien social organisé en plein cœur d'un quartier résidentiel à Chatou. La fête a eu lieu le

20 avril 2013 de 12 à 18h, les démonstrations ont fait place aux stands d'initiation de double dutch, street golf, échasses urbaines, clowns, pochoirs, graff'..., ainsi qu'un immense cours de Hip Hop en plein air. Près de 300 personnes de 0 à 90 ans sont descendues partager ce moment convivial intitulé « The Street Rêv'Olution » basé sur les cultures urbaines, le « Street Art ». L'idée de « révolution rêvée » a pris place sans heurt et sans violence...sous le signe de la convivialité et du partage.



Hôtel de Ville

Place du Général de Gaulle

78400 CHATOU

Tél : 01.34.80.46.00 / E-mail : jeunesse-sports@mairie-chatou.fr

# “ FEMMES PLURIELS ”

## PAR MAISON DE QUARTIER ROMAIN ROLLAND

La Maison de Quartier Romain Rolland œuvre dans 8 quartiers de la ville de Saint Denis dont Saint Rémy et Chantilly. Elle est une structure ouverte au plus grand nombre sans aucune condition d'accès.



Elle travaille à favoriser le mieux vivre ensemble et les liens intergénérationnels.



Dans le cadre de la journée internationale de la femme du 8 mars, des portraits de

femmes ont été réalisés. Ces derniers mettent en valeur des femmes de tous âges et de toutes origines. Les photos réalisées se rapprochent de l'aspect de peintures grâce à des jeux de lumière, le travail du costume et les accessoires de théâtre. Nous voulions y apporter une dimension esthétique, comme un portrait réellement peint.



Ces portraits nous redisent, si besoin était que les quartiers populaires sont aussi porteurs de beauté, d'exigence et de force de vie à travers l'art.



La série de 8 portraits de femmes est présentée comme un voyage à travers des pays, des époques, des décors...



Elle sera exposée dans le hall de la mairie de Saint Denis, à la Maison de Quartier, au cours d'une lecture de textes sur les femmes migrantes et dans les loges ou les halls où intervient l'APES.



2 rue Henri Barbusse  
93200 SAINT DENIS  
Directrice : Rachida AOUDIA  
Tél : 01.49.30.70.20 / E-mail : rachida.aoudia@ville-saint-denis.fr

# “ RÉALISATION DE CHANTIERS ” D'INSERTION SECOND-ŒUVRE DU BÂTIMENT

## PAR MÉDIATION INSERTION FORMATION

L'association Médiation, Formation, Insertion occupe le local du 33 rue de Boucry 75018 Paris. Elle vise à faciliter l'insertion ainsi que la promotion sociale et professionnelle de demandeurs d'emploi et de salariés par des actions de formation et d'insertion.

Depuis sa création, son action est axée sur 2 volets :

- L'accompagnement socio professionnel,
- La formation.

Son implantation sur le quartier de la Porte de la Chapelle, dans un local de l'OGIF, permet de répondre à des chantiers d'insertion d'envergure proposés sur l'Est Parisien. Par exemple : réalisation d'un important chantier sur Paris Habitat et RIVP (sur le 19<sup>ème</sup> et sur le 13<sup>ème</sup>). En 2013, son action a touché 16 demandeurs d'emploi parisiens, hommes ou femmes, bénéficiaires des minimas sociaux (RSA, ASS, AAH, etc...).

L'action de l'association est possible grâce à ses partenaires qui sont : le Fles de Paris, Pôle emploi, la Région, le Département et les bailleurs sociaux ou non.



33 rue de Boucry

75018 PARIS

Directeur : Florent BLAZQUEZ

Tél : 01.82.28.70.27 / E-mail : Florent.blazquez@gmail.com

# “ INSERTION PAR L'ACTIVITÉ ” ÉCONOMIQUE DE PUBLIC EN DIFFICULTÉ

## PAR **MÉNAGE 95**

Ménage 95, créée en 2001 est une association locale de service à la personne dont l'activité économique s'étend sur la région de Pontoise depuis plus de 10 ans. Cette structure développe de l'activité économique répondant à des besoins locaux, et accompagne les salariés dans l'élaboration de leur projet professionnel. Installée sur le patrimoine de l'OGIF, elle participe activement à la vie du quartier et répond aux demandes de services des locataires.

En 2013, 14 salariés ont bénéficié de l'accompagnement du chargé de développement professionnel. Ce travail débouchera pour certains vers l'emploi, et pour d'autres, vers un cursus de formation adaptée (CAP petite enfance, aide médico-psychologique).

Quatorze personnes en moyenne sont salariées chaque année dans l'association, des chômeurs de longue durée : des jeunes, des plus de 50 ans, des personnes bénéficiant du RSA ou encore les personnes handicapées éligibles à l'insertion par l'économique. Ménage 95 accueille une majorité de femmes, toutes

habitantes de l'agglomération de Cergy-Pontoise.

L'association développe un partenariat avec une dizaine d'associations et

d'organismes publics. Acteur économique de proximité, elle agit en faveur de l'emploi et répond aux clients fidèles qui ont besoin de ses services.



5 Place Adenauer  
95300 PONTOISE

Président : Jean PAYS

Tél : 01.30.30.94.32 / E-mail : [contact@menage95.org](mailto:contact@menage95.org)

# “ LOISIRS, DEVOIRS ET DÎNERS ”

## PAR MUZIK À VENIR

MUZIK A VENIR est une association de médiation sociale par la musique créée en 2007 pour favoriser la socialisation et l'épanouissement des jeunes notamment sur les 4 chemins.

Nous mettons en place des ateliers d'écriture musicale en direction des 12-25 ans. Ces ateliers permettent d'établir un lien fort car, culturel et social ; nous constatons qu'un nombre important d'enfants du quartier errent dans les rues de Pantin jusqu'à tard le soir. Ce projet « loisirs, devoirs et dîners » s'appuie donc sur une demande de multiples familles.

Une fois par semaine, avec l'accord des parents nous animons une activité extrascolaire pour 10 enfants de 6 à 13 ans.

De 16h30 à 17h15 : nous allons chercher les enfants à l'école et les amenons à l'association pour le goûter.

De 17h15 à 19h15 : Aide aux devoirs animée par un référent unique sur l'année (Bac + 2 minimum).

De 18h15 à 19h15 : Atelier musical ludique/construction d'un projet vidéo et musical avec différents ateliers d'écriture.

De 19h15 à 20h : Repas chaud et hygiène des dents.

De 20h à 20h30 : Retour à la maison avec les référents, contacts avec les parents, signature du carnet de liaison.

Ce projet se veut innovant car il passe par la musique pour faire de l'aide aux devoirs et travailler sur les problématiques des enfants.

Le programme de réussite éducative, l'association ALV, la Maison de Quartier des Courtilières et des 4 chemins, la SMJ de Pantin ainsi que l'APES le bailleur France Habitation.



Maison de quartier des Courtilières

93500 PANTIN

Présidente : Bichara BEN SAID

Tél : 01.48.32.15.30 / E-mail : musikavenir@hotmail.fr

# “ LES PETITS-DÉJEUNERS DU PÔLES NOÉ ”

## PAR RESEA 2P

L'association RESEA-2P a été créée en 2010 par un groupe de structures de l'Economie Sociale et Solidaire (ESS) et de bénévoles.

Elle a pour but la promotion et le développement de cette économie sur le Nord-Ouest de l'Essonne (environ 25 communes).

Elle a créé en 2011 un Pôle Territorial de Coopération Economique (PTCE, voir article 5 de la loi relative à l'ESS) appelé Pôle Solidaire Nord-Ouest Essonne (Pôles

NOE), C'est un centre de ressources pour ces associations et entreprises.

En 2014, les Petits Déjeuners de 2 heures auront lieu aux Ulis, à Massy, à Palaiseau et à Marcoussis, le but étant de l'étendre à un plus large public encore :

- Présentation d'une structure, ses produits, ses services, son fonctionnement ;
- Intervention par un expert sur un des thèmes privilégiés par le collectif (aspects juridiques de la loi ESS, communication, techniques de financement, production agricole, technologies etc.) ;

- Les appels à projet intéressant les adhérents et où le réseau peut apporter une aide d'ingénierie ;
- Participation à un grand événement prévu en fin d'année.

En résumé, la technique des Petits Déjeuners (classique) est utilisée pour mobiliser, pour la première fois ici, les associations et entreprises de l'ESS de ce territoire, développer une culture ESS commune.



8 avenue du Parana  
ZA Courtabeouf - 91940 LES ULIS  
Président : Jean-Bernard KOEHLIN  
Tél : 07.86.62.88.94 / E-mail : contact@resea.2p.fr

# “ COUP DE POUCE POUR LES DEVOIRS ”

PAR **CENTRE SOCIOCULTUREL ROSA PARKS**

Le centre social et culturel « Espace Rosa PARKS » est un équipement de proximité, mais également un des maillons essentiels de la lutte, au quotidien, contre les exclusions.

Depuis la rentrée 2013, 10 élèves âgés de 6 à 13 ans (du CM1 à la 3<sup>ème</sup>) bénéficient de ce dispositif, au sein même du domaine de Ronceray, dans le local de l'OGIF.

Cet accompagnement a lieu tous les lundis et jeudis de 17h30 à 19h et il est assuré par deux animatrices de niveau Bac+4.



Un Contrat Local d'Accompagnement à la Scolarité (CLAS) subventionné par le Conseil Général des Yvelines, la CAF et l'ACSE, permet à de nombreux parents éprouvant de fortes difficultés à accompagner leurs enfants dans leur scolarité de bénéficier de ce dispositif sur la ville.

Les actions d'accompagnement à la scolarité sont centrées sur l'aide aux devoirs, les apports culturels nécessaires à la réussite scolaire (activités et sorties culturelles, artistiques, sportives et de loisirs) mais aussi le renforcement de l'implication des parents.



10 rue des Fleurs  
78955 CARRIERES SOUS POISSY  
Tél : 01.68.63.72.21

# “ LE SIGNE ” DE LA CONVIVIALITÉ

## PAR SERVICE DE PRÉVENTION SPÉCIALISÉE, SEAAY

Le domaine du Ronceray, sur le patrimoine de l'OGIF, à Carrières-sous-Poissy, a bénéficié d'importants travaux de requalification de ses espaces extérieurs depuis février 2013 jusqu'à mai 2014.

Une inauguration des espaces de convivialité (aire de jeux et boulodrome) a été organisée le 16 juillet 2013, en présence

de l'équipe dirigeante de l'OGIF et de Monsieur le Maire et de l'ensemble des résidents.

A cette occasion, le Service de Prévention Spécialisée a impliqué les jeunes dans la vie locale de la résidence et les a incité à participer activement à la préservation du nouveau cadre de vie.

L'association Sauvegarde de l'Enfant, de l'Adolescent et de l'Adulte en Yvelines (SEAAY) a été créée en 1976. En vertu de ses statuts, elle a pour but de venir en aide aux enfants et adolescents, jeunes majeurs et personnes en difficulté, dont le comportement individuel, les aptitudes personnelles, le milieu familial ou social nécessite une action spécialisée.



Un chantier éducatif rassemblant 3 jeunes âgés de 17 à 22 ans leur a permis de préparer l'événement d'un point de vue logistique. Ils ont assuré aussi bien les achats que le service lors du pot convivial auprès des différents partenaires réunis ce jour-là.

Cette inauguration s'est déroulée dans la joie et la bonne humeur, sous le signe de la convivialité et de l'intergénérationnel.

158 avenue du Général Foch  
78300 POISSY  
Tél : 01.30.65.76.70  
E-mail : [prevention.carrieres-cds@seaay.asso.fr](mailto:prevention.carrieres-cds@seaay.asso.fr)



# “ FÊTE DE LA STRUCTURE DE PROXIMITÉ ”

## PAR STRUCTURE DE PROXIMITÉ

Depuis 2006, le Centre Communal d'Action Sociale (CCAS) a ouvert, au 35 rue de la Croix d'Egly, un nouvel espace : une structure de proximité, fruit d'une réflexion partagée entre des habitants du quartier et des travailleurs sociaux.



Le bâtiment, implanté en limite de territoire, est à proximité des quartiers regroupant la plus grande partie des logements collectifs de la ville (Résidences de La Plaine – OGIF et de la Longue Mare – ICF Habitat la Sablière).



Chaque année, afin d'augmenter le nombre de ses usagers et pour se faire connaître par l'ensemble des habitants du quartier, la structure de proximité organise un grand moment convivial qui a pour objectif de divertir les habitants le temps d'une après midi, mais aussi de leur faire découvrir toutes les activités proposées par la structure tout au long de l'année : bibliothèque, atelier de socialisation langagière...



En 2013, les partenaires ont retenu deux animations phares : un spectacle musical, dynamique et participatif, sur le thème du développement durable intitulé « Mon jardin des 4 saisons » et une ferme pédagogique où les enfants pouvaient venir découvrir et caresser les bébés animaux dans le cadre d'un spectacle humoristique.



4 grande rue  
91520 EGLY

Président : Monsieur MARCONNET

Tél : 01.64.59.58.94 / E-mail : deschamps91520@yahoo.fr



**RETOUR EN IMAGE SUR**

*Les rencontres*

*2013*







**2<sup>e</sup>**  
**SEMAINE**  
**NATIONALE**  
**DES HLM**  
Du 14 au 22 juin 2014